



**MINISTERIO
DE HACIENDA Y
ADMINISTRACIONES
PÚBLICAS**

SECRETARÍA DE ESTADO
DE ADMINISTRACIONES PÚBLICAS

SECRETARÍA GENERAL DE
COORDINACIÓN AUTONÓMICA Y
LOCAL

HACIENDAS LOCALES EN CIFRAS AÑO 2011

Madrid, septiembre 2013

INDICE

I.	INTRODUCCIÓN	4
II.	TRATAMIENTO DE LA INFORMACIÓN PRESUPUESTARIA: PRESENTACIÓN METODOLÓGICA.....	5
III.	SECTOR PÚBLICO LOCAL EN 2011.....	6
IV.	ANÁLISIS PRESUPUESTARIO: CONSIDERACIONES PREVIAS	8
V.	ESTRUCTURA DEL GASTO LOCAL	12
	V.1. Gasto total: ¿Quién gasta?	12
	V.2. Gasto corriente	16
	V.3. Gasto de capital.....	19
	V.4. Gasto total ¿Para qué se gasta?	23
	V.5. Carga financiera	31
VI.	ESTRUCTURA DEL INGRESO LOCAL	32
	VI.1. Ingreso total.....	32
	VI.2. Autonomía financiera.....	37
	VI.3. Tributos locales.....	39
	VI.4. Ingresos asociados a la actividad urbanística.....	53
	VI.5. Ingresos por transferencias	54
VII.	MAGNITUDES FINANCIERAS.....	56
	VII.1. Ahorro de las entidades locales.....	57
	VII.2. Saldo de operaciones no financieras	63
	VII.3. Remanente de tesorería	66
VIII.	PARTICIPACIÓN EN TRIBUTOS DEL ESTADO	75
	VIII.1. Resumen general	75
	VIII.2. Modelo de cesión de impuestos estatales aplicado a los municipios	77
	VIII.3. Modelo de cesión de impuestos estatales aplicado a las provincias	82
	VIII.4. Modelo aplicable a los municipios con menos de 75.000 habitantes y que no sean capitales de provincia ni de comunidad autónoma: modelo de variables	87
	VIII.5. Compensación derivada de la reforma del Impuesto sobre Actividades Económicas	91

IX.	COMPENSACIONES Y SUBVENCIONES	92
	IX.1. Compensaciones por beneficios fiscales en tributos locales	92
	IX.2. Subvención al transporte colectivo urbano	96

ACRÓNIMOS

AGE	Administración General del Estado.
AIE	Arbitrio sobre importaciones y entregas de mercancías de Canarias.
CC.AA.	Comunidades Autónomas.
CE	Constitución Española.
FCF	Fondo Complementario de Financiación.
IAE	Impuesto sobre Actividades Económicas.
IBI	Impuesto sobre Bienes Inmuebles.
ICIO	Impuesto sobre Construcciones, Instalaciones y Obras.
IGIC	Impuesto General Indirecto Canario.
IIVTNU	Impuesto sobre Incremento del Valor de los Terrenos de Naturaleza Urbana.
IVTM	Impuesto sobre Vehículos de Tracción Mecánica.
LRBRL	Ley Reguladora de las Bases de Régimen Local (Ley 7/1985, de 2 de abril).
PTE	Participación en tributos del Estado.
TRLRHL	Texto Refundido de la Ley Reguladora de las Haciendas Locales (aprobado por Real Decreto Legislativo 2/2004, de 5 de marzo).

I. INTRODUCCIÓN

La presente publicación tiene por objeto ofrecer las cifras que caracterizan y definen las haciendas locales en España en 2011.

Los datos proceden de las liquidaciones de los presupuestos de las entidades locales y de las relaciones financieras entre éstas y la Administración General del Estado, concretamente el Ministerio de Hacienda y Administraciones Públicas.

Como punto de partida se expone la estructura del sector local en España a 1 de enero de 2011, utilizando como fuente la Base de Datos General de Entidades Locales que gestiona y mantiene la Secretaría General de Coordinación Autonómica y Local.

El Sector Público Local agrupa las entidades locales territoriales de reconocimiento constitucional -municipios, provincias e islas- (artículos 137 y 141 CE) y de reconocimiento en la legislación ordinaria -mancomunidades, áreas metropolitanas, comarcas, agrupaciones de municipios y entidades locales de ámbito inferior al municipio- (artículo 3 LRBRL), así como los organismos autónomos locales, las entidades públicas empresariales y las sociedades mercantiles locales (artículo 85 LRBRL y artículo 164 TRLRHL).

No obstante la información acerca de las liquidaciones de presupuestos y del remanente de tesorería se refiere exclusivamente a municipios, provincias e islas y, en su caso, organismos autónomos y entidades públicas empresariales, tratándose en términos consolidados.

En cuanto a las relaciones financieras entre las Haciendas estatal y locales se centra en las transferencias que tienen cobertura en la Sección 32, "*Otras relaciones financieras con entes territoriales*" y Sección 36 "*Sistemas de financiación de entes territoriales*", de los Presupuestos Generales del Estado. Es decir, la participación en los tributos del Estado y compensaciones y subvenciones reconocidas y pagadas a las entidades locales. Además, se han incluido los importes correspondientes a la cesión de rendimientos recaudatorios de impuestos estatales que, en los Presupuestos Generales del Estado, se consideran como devoluciones de ingresos estatales por cada uno de los impuestos incluidos en dicha cesión.

Por motivos de espacio, no se incluye la totalidad de datos disponibles. Esta información se recoge en el anexo al que se puede acceder en la dirección de la Oficina Virtual para las entidades locales:

www.eell.minhap.gob.es

Esta publicación recoge información de las transferencias a las entidades locales cuya gestión corresponde al Ministerio de Hacienda y Administraciones Públicas. Por este motivo y por su menor importancia relativa no incluye las que se gestionan desde otros departamentos ministeriales a favor de aquéllas, entre las que destacarían las correspondientes a la cooperación económica local.

II. TRATAMIENTO DE LA INFORMACIÓN PRESUPUESTARIA: PRESENTACIÓN METODOLÓGICA

Para una adecuada presentación de la información presupuestaria incluida en esta publicación se han debido realizar tareas de depuración, imputación, consolidación y elevación al total de la población, ya que, como se puede observar en el capítulo IV “*Análisis presupuestario: consideraciones previas*”, el 1,84% de los municipios (que representa el 0,29% de la población) no han cumplido a 30 de abril de 2013 con la obligación de remitir la copia de la liquidación de sus presupuestos de 2011 a la Administración General del Estado, establecida en el artículo 193.5 TRLRHL.

El número de municipios que han cumplido con la obligación anteriormente citada se ha elevado considerablemente en los últimos años, como consecuencia de la aplicación del artículo 36 de la Ley 2/2011, de 4 de marzo, de Economía Sostenible por el cual comenzó a practicarse la retención del importe de las entregas mensuales a cuenta de la participación en los tributos del Estado.

La tarea de depuración ha consistido en la identificación y corrección de errores estadísticos, contables o de necesaria homogeneización de datos presupuestarios. Los citados errores se concretan por un lado, en inconsistencias dentro del presupuesto del ente local, que se solventan mediante la consulta a la copia legal, contactando con la entidad local o bien realizando en la base de datos las correspondientes imputaciones y, por otro lado, en aplicaciones presupuestarias realizadas en conceptos o artículos no destinados para las mismas.

La labor de imputación afecta a determinados artículos de los estados de ingresos y gastos y se centra en los municipios con menos de 5.000 habitantes, en tanto algunos de ellos han facilitado su información con un nivel de desglose muy limitado. Se recurre a este procedimiento cuando solamente se dispone de información a nivel de artículo, en la clasificación económica, o de área de gasto en la clasificación por programas.

Con carácter general, en el caso de que se hubiere facilitado aquella desagregación, se aplica la que se deduzca del agregado de la provincia en el tramo al que pertenece el municipio. Si no hubiera información detallada de un número mínimo, considerado suficiente, de municipios se procede a la distribución observada en la comunidad autónoma respectiva o, en último caso, a la distribución a nivel nacional.

Por otra parte, se ha desarrollado un procedimiento de consolidación, mediante la agregación de la información declarada por las entidades locales, a nivel de “*grupo local*”, eliminando los gastos e ingresos de transferencias internas producidas.

Por último, es preciso destacar que el objetivo principal es la obtención de una información presupuestaria censal. No obstante, en aquellos casos en los que no ha resultado posible se ha definido un procedimiento de estimación, mediante la elevación al total de la población de modo que permita cubrir la ausencia de información en los datos agregados municipales. A partir de la información disponible, (en el caso de estratos de provincia y tramo en el que haya ausencias de declaración de las entidades locales), se calculan factores de elevación por provincia y tramo de población.

III. SECTOR PÚBLICO LOCAL EN 2011

1. Con carácter general, a efectos presupuestarios, constituyen el sector público local las entidades locales, sus organismos autónomos y entidades públicas empresariales y sociedades mercantiles locales, cuyo capital pertenezca íntegramente a la entidad local (artículo 164 TRLRHL).

2. Entidades locales territoriales reconocidas por la Constitución son los municipios, las provincias y las islas.

También son entidades locales reconocidas por la LRBRL, las mancomunidades, áreas metropolitanas, comarcas, agrupaciones de municipios y entidades locales de ámbito inferior al municipio. Pueden tener carácter de entidad local los consorcios. Por otra parte, las entidades locales pueden tener participación mayoritaria, aunque no íntegra, en sociedades mercantiles.

3. A 1 de enero de 2011, el número de entidades locales territoriales era de 13.078 y el de organismos autónomos y sociedades de 3.237. El número de municipios es de 8.114, además de 2 Ciudades con Estatuto de Autonomía (Ceuta y Melilla).

TIPOS DE ENTES	Nº
Municipios	8.114
Ciudades con Estatuto de Autonomía	2
Provincias de Régimen Común (*)	38
Provincias de Régimen Foral	3
Islas (**)	11
ENTIDADES LOCALES (artículos 137 y 141.4 CE)	8.168
Mancomunidades	1.020
Áreas metropolitanas	3
Comarcas	81
Agrupaciones de municipios	80
Entidades locales menores	3.726
ENTIDADES LOCALES (artículo 3.2 LRBRL)	4.910
Organismos autónomos locales	1.540
Entidades públicas empresariales	56
Sociedades mercantiles locales (participadas íntegramente)	1.406
Sociedades mercantiles participadas mayoritariamente	235
Organismos autónomos, entidades públicas y sociedades	3.237

Fuente: Secretaría General de Coordinación Autonómica y Local, a partir de información facilitada por las entidades locales.

(*) No se incluyen las comunidades autónomas uniprovinciales (Asturias, Baleares, Cantabria, Madrid, Murcia, Navarra y La Rioja) ni las dos provincias canarias (Las Palmas y Santa Cruz de Tenerife).

(**) Se incluyen cuatro consejos insulares de Baleares y siete cabildos insulares del archipiélago canario.

4. La población nacional en 2011 ha experimentado un incremento interanual del 0,36 por ciento y se distribuye del siguiente modo entre los municipios clasificados según sus respectivos número de habitantes:

ESTRATOS DE POBLACIÓN	Nº de municipios	%	Población 01/01/2011	%	Población 01/01/2010	Δ (%)
>1.000.000 hab.	2	0,02%	4.880.486	10,34%	4.892.386	-0,24%
De 500.001 a 1.000.000 hab.	4	0,05%	2.743.809	5,81%	2.757.093	-0,48%
De 100.001 a 500.000 hab.	57	0,70%	11.186.947	23,71%	11.076.146	1,00%
De 50.001 a 100.000 hab.	80	0,99%	5.696.848	12,07%	5.758.547	-1,07%
De 20.001 a 50.000 hab.	253	3,12%	7.499.173	15,89%	7.435.693	0,85%
De 5.001 a 20.000 hab.	922	11,36%	9.034.186	19,14%	8.954.730	0,89%
≤ 5.000 hab.	6.796	83,74%	5.988.192	12,69%	5.989.823	-0,03%
Total (excepto Ceuta y Melilla)	8.114	99,98%	47.029.641	99,66%	46.864.418	0,35%
Ciudades con estatuto de Autonomía (Ceuta y Melilla)	2	0,02%	160.852	0,34%	156.613	2,71%
TOTAL NACIONAL	8.116	100,00%	47.190.493	100,00%	47.021.031	0,36%

IV. ANÁLISIS PRESUPUESTARIO: CONSIDERACIONES PREVIAS

5. Los datos derivados de las liquidaciones de presupuestos se fundamentan en la estructura presupuestaria para las entidades locales que se aprobó mediante Orden del Ministerio de Economía y Hacienda de 3 de diciembre de 2008.
6. En este análisis se consideran las liquidaciones de los presupuestos consolidados (derechos liquidados netos y obligaciones reconocidas netas) de las entidades locales (Administración General), sus organismos autónomos y entidades públicas empresariales. La consolidación se ha realizado mediante agregación de los respectivos presupuestos, eliminando los ingresos y gastos por transferencias internas.
7. Es necesario señalar que cuando las citadas transferencias no son coincidentes en el presupuesto de ingresos y en el de gastos, debido a problemas de desfases temporales en la contabilización o a distintas formas de contabilizar dichas transferencias en la Administración General y sus entes dependientes, se estudia dicha situación para contabilizar de forma homogénea lo que las propias entidades incluyen como gastos e ingresos de transferencias. Si tras la verificación de la información subsisten diferencias, se considera como transferencia interna únicamente la parte común enviada y recibida, contabilizándose los descuadres de forma separada en el epígrafe "Ajustes de Consolidación" dentro de los capítulos 4. *Transferencias corrientes* y 7. *Transferencias de capital* de la Clasificación Económica.
8. Cuando en este informe se hace mención de datos consolidados del conjunto de entidades locales, la consolidación se lleva a cabo en dos niveles. En el primero, se consolida el Presupuesto de cada entidad local, tal y como se indicó anteriormente, y en un segundo nivel se efectúa la consolidación entre las distintas entidades locales, eliminando las transferencias internas entre ellas.
9. Por otra parte, todas las entidades locales tienen obligación de remitir copia de la liquidación de sus presupuestos a la Administración General del Estado antes del 31 de marzo del ejercicio siguiente al que corresponda (artículo 193.5 TRLRHL).
10. En relación con el ejercicio 2011, han cumplido con la obligación anterior el 98,16% de los municipios, que representan el 99,70% de la población nacional. Este cumplimiento ha sido total en el caso de las diputaciones provinciales y consejos y cabildos insulares. La tabla siguiente muestra dicho cumplimiento por los municipios, agrupados por provincias y comunidades autónomas.

COMUNIDADES AUTÓNOMAS/ PROVINCIAS	Nº Aytos. (1)	Nº Aytos. con información (2)	% (2)/(1)	Población total (3)	Población con información (4)	% (4)/(3)
Andalucía	771	762	98,83%	8.424.102	8.413.408	99,87%
Almería	102	101	99,02%	702.819	702.158	99,91%
Cádiz	44	43	97,73%	1.243.519	1.242.014	99,88%
Córdoba	75	74	98,67%	805.857	805.438	99,95%
Granada	168	165	98,21%	924.550	922.187	99,74%
Huelva	79	78	98,73%	521.968	521.903	99,99%
Jaén	97	96	98,97%	670.600	668.505	99,69%
Málaga	101	100	99,01%	1.625.827	1.622.241	99,78%
Sevilla	105	105	100,00%	1.928.962	1.928.962	100,00%
Aragón	731	722	98,77%	1.346.293	1.344.310	99,85%
Huesca	202	202	100,00%	228.361	228.361	100,00%
Teruel	236	229	97,03%	144.607	142.675	98,66%
Zaragoza	293	291	99,32%	973.325	973.274	99,99%
Asturias	78	78	100,00%	1.081.487	1.081.487	100,00%
Illes Balears	67	67	100,00%	1.113.114	1.113.114	100,00%
Canarias	88	88	100,00%	2.126.769	2.126.769	100,00%
Palmas, Las	34	34	100,00%	1.096.980	1.096.980	100,00%
Tenerife	54	54	100,00%	1.029.789	1.029.789	100,00%
Cantabria	102	102	100,00%	593.121	593.121	100,00%
Castilla-León	2.248	2.215	98,53%	2.558.463	2.550.781	99,70%
Ávila	248	242	97,58%	172.704	171.872	99,52%
Burgos	371	367	98,92%	375.657	375.524	99,96%
León	211	208	98,58%	497.799	495.322	99,50%
Palencia	191	190	99,48%	171.668	171.305	99,79%
Salamanca	362	362	100,00%	352.986	352.986	100,00%
Segovia	209	200	95,69%	164.169	162.146	98,77%
Soria	183	179	97,81%	95.223	94.411	99,15%
Valladolid	225	224	99,56%	534.874	534.728	99,97%
Zamora	248	243	97,98%	193.383	192.487	99,54%

COMUNIDADES AUTÓNOMAS/ PROVINCIAS	Nº Aytos. (1)	Nº Aytos. con información (2)	% (2)/(1)	Población total (3)	Población con información (4)	% (4)/(3)
Castilla-Mancha	919	875	95,21%	2.115.334	2.104.180	99,47%
Albacete	87	85	97,70%	402.318	401.788	99,87%
Ciudad Real	102	96	94,12%	530.175	526.408	99,29%
Cuenca	238	227	95,38%	219.138	216.808	98,94%
Guadalajara	288	264	91,67%	256.461	251.939	98,24%
Toledo	204	203	99,51%	707.242	707.237	100,00%
Cataluña	947	943	99,58%	7.539.618	7.519.951	99,74%
Barcelona	311	309	99,36%	5.529.099	5.510.228	99,66%
Girona	221	219	99,10%	756.810	756.014	99,89%
Lleida	231	231	100,00%	442.308	442.308	100,00%
Tarragona	184	184	100,00%	811.401	811.401	100,00%
Extremadura	385	381	98,96%	1.109.367	1.108.327	99,91%
Badajoz	164	164	100,00%	693.921	693.921	100,00%
Cáceres	221	217	98,19%	415.446	414.406	99,75%
Galicia	315	314	99,68%	2.795.422	2.794.415	99,96%
Coruña, A	94	94	100,00%	1.147.124	1.147.124	100,00%
Lugo	67	67	100,00%	351.530	351.530	100,00%
Orense	92	91	98,91%	333.257	332.250	99,70%
Pontevedra	62	62	100,00%	963.511	963.511	100,00%
Madrid	179	169	94,41%	6.489.680	6.475.817	99,79%
Murcia	45	45	100,00%	1.470.069	1.470.069	100,00%
Navarra	272	254	93,38%	642.051	615.703	95,90%
País Vasco	251	237	94,42%	2.184.606	2.142.436	98,07%
Álava	51	43	84,31%	319.227	291.918	91,45%
Guipúzcoa	88	82	93,18%	709.607	694.746	97,91%
Vizcaya	112	112	100,00%	1.155.772	1.155.772	100,00%
Rioja	174	174	100,00%	322.955	322.955	100,00%
C. Valenciana	542	539	99,45%	5.117.190	5.113.923	99,94%
Alicante / Alacant	141	141	100,00%	1.934.127	1.934.127	100,00%
Castellón / Castelló	135	133	98,52%	604.344	602.369	99,67%
Valencia / València	266	265	99,62%	2.578.719	2.577.427	99,95%
TOTAL MUNICIPIOS (excepto Ceuta y Melilla)	8.114	7.965	98,16%	47.029.641	46.890.766	99,70%

11. Agrupados los municipios por estratos de población, el cumplimiento ha sido total entre los que tienen más de 20.000 habitantes, y el mayor incumplimiento se ha producido entre los de menor población (hasta 5.000 habitantes).

ESTRATOS DE POBLACIÓN	Nº Aytos. (1)	Nº Aytos. con información (2)	% (2) / (1)	Población total (3)	Población con información (4)	% (4) / (3)
>1.000.000 hab.	2	2	100,00%	4.880.486	4.880.486	100,00%
De 500.001 a 1.000.000 hab.	4	4	100,00%	2.743.809	2.743.809	100,00%
De 100.001 a 500.000 hab.	57	57	100,00%	11.186.947	11.186.947	100,00%
De 50.001 a 100.000 hab.	80	80	100,00%	5.696.848	5.696.848	100,00%
De 20.001 a 50.000 hab.	253	253	100,00%	7.499.173	7.499.173	100,00%
De 5.001 a 20.000 hab.	922	916	99,35%	9.034.186	8.972.185	99,31%
≤ 5.000 hab.	6.796	6.653	97,90%	5.988.192	5.911.318	98,72%
TOTAL MUNICIPIOS (excepto Ceuta y Melilla)	8.114	7.965	98,16%	47.029.641	46.890.766	99,70%

12. En las provincias para las que no se ha conseguido obtener información relativa a todos los municipios, se ha estimado aquélla extrapolando los datos recibidos, en cada provincia y por los estratos de población definidos en el párrafo 4 de esta publicación, mediante la aplicación de los ratios poblacionales correspondientes.

V. ESTRUCTURA DEL GASTO LOCAL

V.1. GASTO TOTAL: ¿Quién gasta?

13. Por entes, el 70,1% del gasto total lo gestionan los ayuntamientos, las diputaciones forales gestionan el 18,2% y el resto de las diputaciones el 9,0%. Los consejos y cabildos insulares gestionan el 2,7% del gasto total.

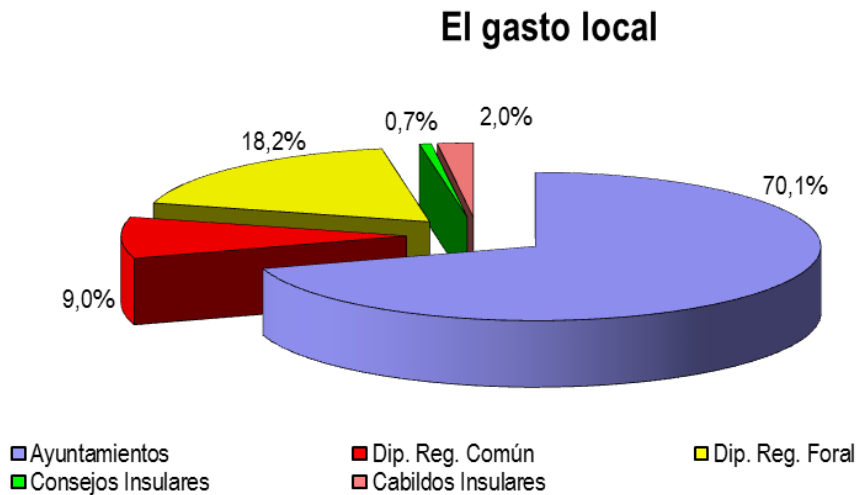

(Importes en miles de €)

TIPOS DE ENTES	Gastos corrientes	Gastos de capital	Gastos no financieros	Gastos financieros	TOTAL GASTOS
Ayuntamientos	38.968.832	8.767.661	47.736.493	2.521.605	50.258.098
Dip. rég. común	3.956.920	1.914.517	5.871.437	559.414	6.430.851
Dip. rég. foral	12.055.417	693.292	12.748.710	316.634	13.065.344
Consejos insulares	330.859	116.654	447.513	31.241	478.754
Cabildos insulares	965.757	318.460	1.284.217	161.225	1.445.443
TOTAL NACIONAL	56.277.786	11.810.584	68.088.370	3.590.120	71.678.490

14. El gasto en inversión supera en términos relativos, el 16% del gasto local.

(en %)

TIPOS DE ENTES	Gastos corrientes	Gastos de capital	Gastos no financieros	Gastos financieros	TOTAL GASTOS
Ayuntamientos	77,54%	17,45%	94,98%	5,02%	100,00%
Dip. rég. común	61,53%	29,77%	91,30%	8,70%	100,00%
Dip. rég. foral	92,27%	5,31%	97,58%	2,42%	100,00%
Consejos insulares	69,11%	24,37%	93,47%	6,53%	100,00%
Cabildos insulares	66,81%	22,03%	88,85%	11,15%	100,00%
TOTAL NACIONAL	78,51%	16,48%	94,99%	5,01%	100,00%

15. Partiendo de la información obtenida en el punto 4 se comprueba que más de la mitad de la población nacional (el 51,9%) vive en el 1,8% de los municipios, que son aquellos con una población superior a los 50.000 habitantes y absorbe el 53,8% del gasto total municipal.

(Importes en miles de €)

ESTRATOS DE POBLACIÓN	Gastos corrientes	Gastos de capital	Gastos no financieros	Gastos financieros	TOTAL GASTOS
>1.000.000 hab.	5.457.060	1.015.947	6.473.007	485.625	6.958.632
De 500.001 a 1.000.000 hab.	2.362.072	437.669	2.799.741	139.844	2.939.584
De 100.001 a 500.000 hab.	9.120.554	1.621.959	10.742.513	557.593	11.300.106
De 50.001 a 100.000 hab.	4.658.336	842.840	5.501.176	325.749	5.826.925
De 20.001 a 50.000 hab.	5.875.019	1.351.016	7.226.035	402.607	7.628.641
De 5.001 a 20.000 hab.	6.934.835	1.660.280	8.595.114	407.155	9.002.270
≤ 5.000 hab.	4.560.957	1.837.951	6.398.908	203.032	6.601.940
TOTAL MUNICIPIOS	38.968.832	8.767.661	47.736.493	2.521.605	50.258.098

(en %)

ESTRATOS DE POBLACIÓN	Gastos corrientes	Gastos de capital	Gastos no financieros	Gastos financieros	TOTAL GASTOS
>1.000.000 hab.	78,42%	14,60%	93,02%	6,98%	100,00%
De 500.001 a 1.000.000 hab.	80,35%	14,89%	95,24%	4,76%	100,00%
De 100.001 a 500.000 hab.	80,71%	14,35%	95,07%	4,93%	100,00%
De 50.001 a 100.000 hab.	79,95%	14,46%	94,41%	5,59%	100,00%
De 20.001 a 50.000 hab.	77,01%	17,71%	94,72%	5,28%	100,00%
De 5.001 a 20.000 hab.	77,03%	18,44%	95,48%	4,52%	100,00%
≤ 5.000 hab.	69,09%	27,84%	96,92%	3,08%	100,00%
TOTAL MUNICIPIOS	77,54%	17,45%	94,98%	5,02%	100,00%

16. El gasto total por habitante es más elevado en los municipios de población superior a 1.000.000 habitantes, si bien en los restantes municipios existe una relativa uniformidad, con un mayor gasto por habitante en los municipios de población no superior a 5.000 habitantes.

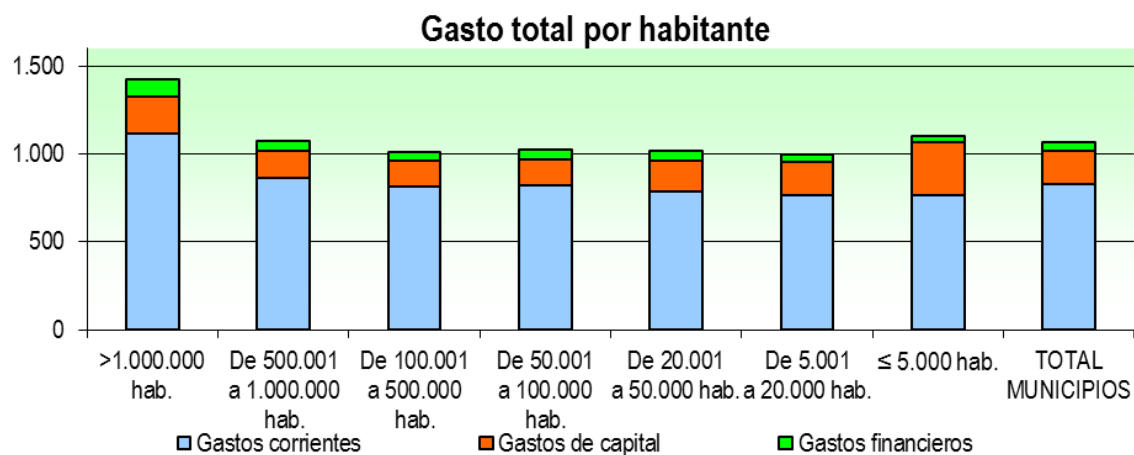

(€ por habitante)

ESTRATOS DE POBLACIÓN	Gastos corrientes	Gastos de capital	Gastos no financieros	Gastos financieros	TOTAL GASTOS
>1.000.000 hab.	1.118,14	208,17	1.326,30	99,50	1.425,81
De 500.001 a 1.000.000 hab.	860,87	159,51	1.020,38	50,97	1.071,35
De 100.001 a 500.000 hab.	815,29	144,99	960,27	49,84	1.010,12
De 50.001 a 100.000 hab.	817,70	147,95	965,65	57,18	1.022,83
De 20.001 a 50.000 hab.	783,42	180,16	963,58	53,69	1.017,26
De 5.001 a 20.000 hab.	767,62	183,78	951,40	45,07	996,47
≤ 5.000 hab.	761,66	306,93	1.068,59	33,91	1.102,49
TOTAL MUNICIPIOS	828,60	186,43	1.015,03	53,62	1.068,65

V.2. GASTO CORRIENTE

17. Los gastos de funcionamiento integrados por los de personal (capítulo 1) y por los de compras de bienes y prestación servicios (capítulo 2) son los más significativos, salvo en el caso de las diputaciones forales en las que sobresalen los gastos de transferencias a los municipios de sus territorios históricos.

Total gastos corrientes de las Entidades Locales

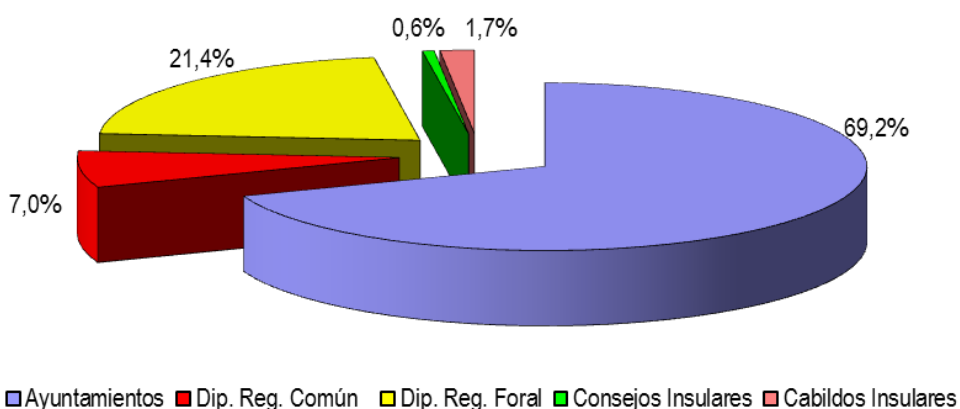

Estructura del gasto corriente

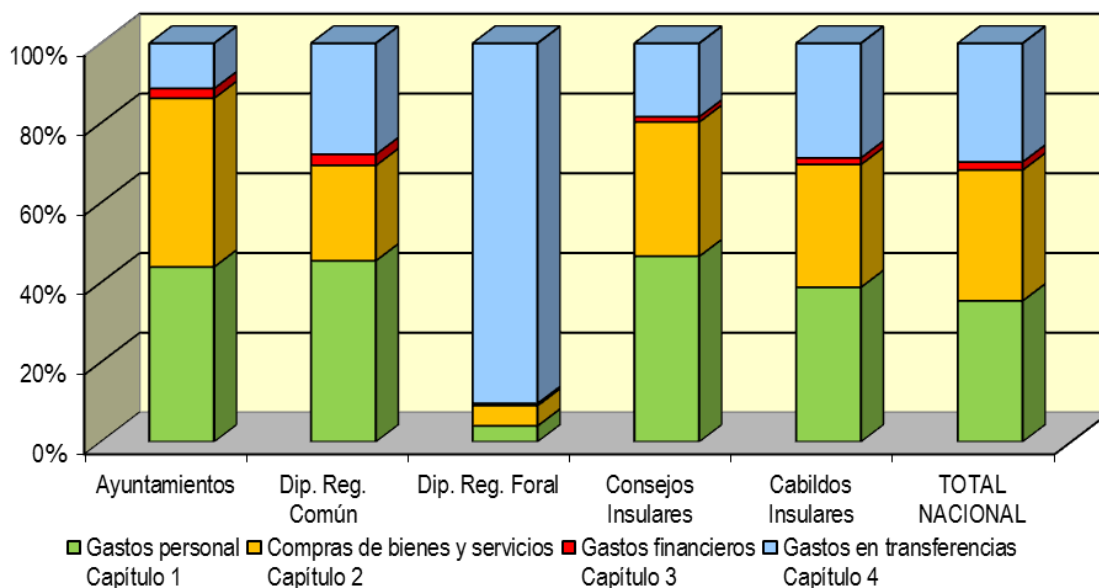

(Importes en miles de €)

TIPOS DE ENTES	Gastos personal Capítulo 1	Compras de bienes y servicios Capítulo 2	Gastos financieros Capítulo 3	Gastos en transferencias Capítulo 4	TOTAL GASTOS CORRIENTES
Ayuntamientos	17.108.418	16.488.781	952.267	4.419.366	38.968.832
Dip. rég. común	1.798.499	945.481	109.416	1.103.524	3.956.920
Dip. rég. foral	482.158	611.515	68.332	10.893.412	12.055.417
Consejos insulares	154.000	111.463	4.390	61.006	330.859
Cabildos insulares	374.568	297.369	16.145	277.675	965.757
TOTAL NACIONAL	19.917.643	18.454.610	1.150.550	16.754.983	56.277.786

18. En los municipios, el detalle por capítulos de gasto y tramos de población, es el siguiente (para una mayor información vid. Anexo disponible en la dirección citada en el apartado I de esta publicación).

(Importes en miles de €)

ESTRATOS DE POBLACIÓN	Gastos personal Capítulo 1	Compras de bienes y servicios Capítulo 2	Gastos financieros Capítulo 3	Gastos en transferencias Capítulo 4	TOTAL GASTOS CORRIENTES
>1.000.000 hab.	1.753.824	2.432.584	234.072	1.036.580	5.457.060
De 500.001 a 1.000.000 hab.	1.053.086	835.791	75.845	397.350	2.362.072
De 100.001 a 500.000 hab.	3.993.330	3.731.093	216.611	1.179.520	9.120.554
De 50.001 a 100.000 hab.	2.068.451	2.003.790	114.627	471.468	4.658.336
De 20.001 a 50.000 hab.	2.800.204	2.461.841	127.209	485.765	5.875.019
De 5.001 a 20.000 hab.	3.424.993	2.906.929	122.567	480.346	6.934.835
≤ 5.000 hab.	2.014.531	2.116.752	61.337	368.337	4.560.957
TOTAL MUNICIPIOS	17.108.418	16.488.781	952.267	4.419.366	38.968.832

19. Indicador de la rigidez del gasto: cociente entre los gastos de personal (capítulo 1) más los gastos financieros (capítulo 3) y el total de gastos corrientes. Se observa una mayor rigidez en el conjunto de las diputaciones de régimen común; y dentro de los municipios, en aquellos que tienen una población entre 5.001 y 20.000 habitantes, siguiéndoles los municipios con poblaciones comprendidas entre los 20.001 y los 50.000 habitantes.

Índice de rigidez del gasto por entes

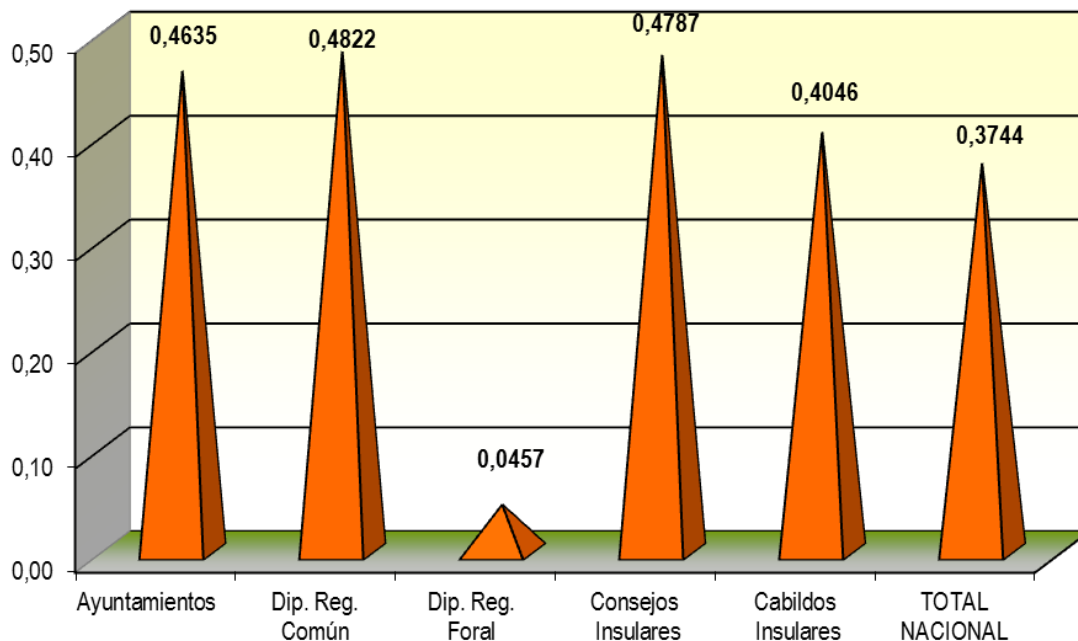

Índice de rigidez del gasto municipal por estratos de población

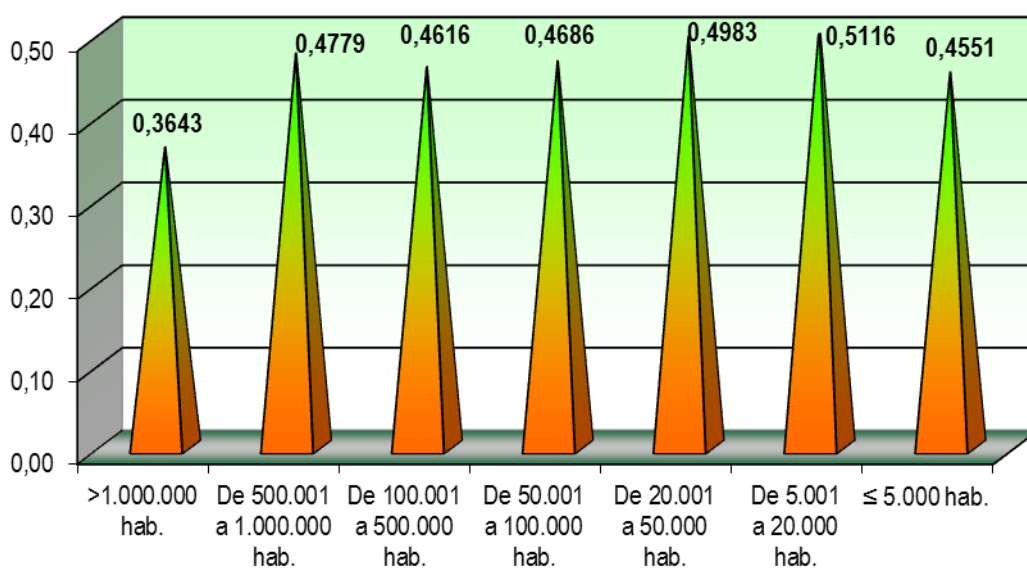

V.3. GASTO DE CAPITAL

20. El 90,4% de los gastos de capital se ejecuta por los municipios y por las provincias de régimen común.

Total gastos de capital de las Entidades Locales

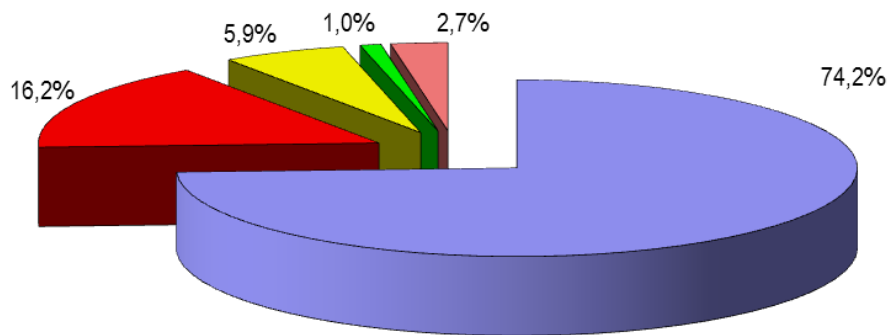

■ Ayuntamientos ■ Dip. Reg. Común ■ Dip. Reg. Foral ■ Consejos Insulares ■ Cabildos Insulares

(Importes en miles de €)

TIPOS DE ENTES	Inversiones reales <i>Capítulo 6</i>	Transferencias de capital <i>Capítulo 7</i>	TOTAL GASTOS DE CAPITAL
Ayuntamientos	7.948.490	819.171	8.767.661
Dip. rég. común	1.096.012	818.504	1.914.517
Dip. rég. foral	416.627	276.665	693.292
Consejos insulares	91.466	25.187	116.654
Cabildos insulares	229.611	88.849	318.460
TOTAL NACIONAL	9.782.207	2.028.377	11.810.584

21. El gasto municipal de capital se ejecuta en más de la mitad (el 55,3%) por los municipios de población inferior a 50.000 habitantes, que representan el 47,7% de la población nacional y el 98,2% del número total de municipios.

Comparando estos datos con el peso del gasto corriente en los municipios, se observa que se invierten las cifras ya que más de la mitad del gasto corriente es acometido por los municipios de más de 50.000 habitantes, siendo del 44,6% el importe ejecutado por los de menos de 50.000 habitantes.

Agrupados los municipios por estratos de población, el detalle de los capítulos de gastos de capital es el siguiente (para una mayor información vid. Anexo disponible en la dirección citada en el apartado I de esta publicación).

(Importes en miles de €)

ESTRATOS DE POBLACIÓN	Inversiones reales Capítulo 6	Transferencias de capital Capítulo 7	TOTAL GASTOS DE CAPITAL
>1.000.000 hab.	664.714	351.233	1.015.947
De 500.001 a 1.000.000 hab.	391.393	46.276	437.669
De 100.001 a 500.000 hab.	1.448.516	173.443	1.621.959
De 50.001 a 100.000 hab.	779.425	63.415	842.840
De 20.001 a 50.000 hab.	1.286.858	64.158	1.351.016
De 5.001 a 20.000 hab.	1.594.100	66.180	1.660.280
≤ 5.000 hab.	1.783.485	54.466	1.837.951
TOTAL MUNICIPIOS	7.948.490	819.171	8.767.661

22. Los gastos de capital por habitante son más elevados en los municipios situados en los extremos de la escala de población utilizada, siendo superior en los pequeños municipios (hasta 5.000 habitantes) al resto de estratos de población.

Municipios : Gastos de capital / Habitante

(Media nacional : 186,43 € / habitante)

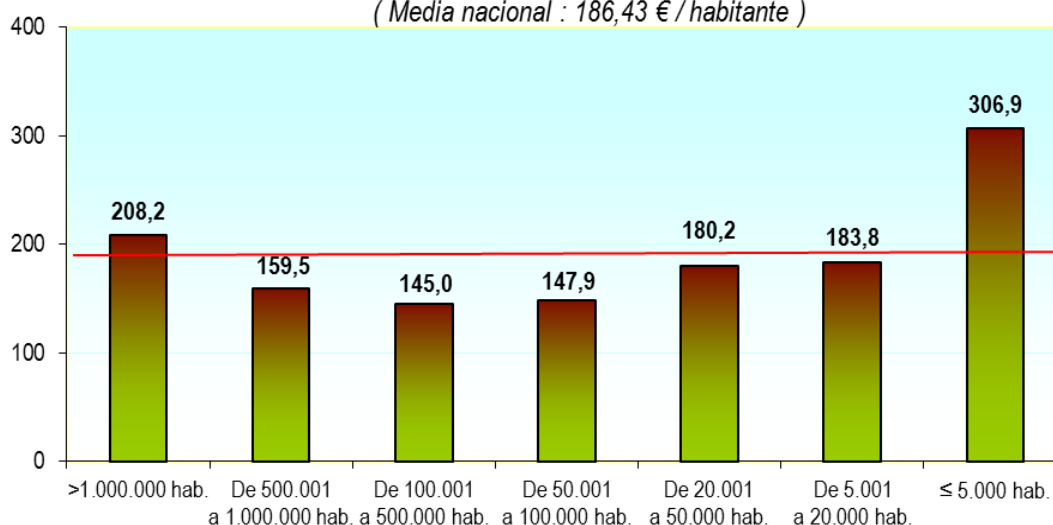

23. La composición del gasto de inversión pública realizado por las entidades locales, así como el desarrollado por los ayuntamientos, agrupados por tramos de población, es la siguiente, predominando el gasto en infraestructuras que supone el 42,1% de la inversión real realizada:

El gasto de inversión

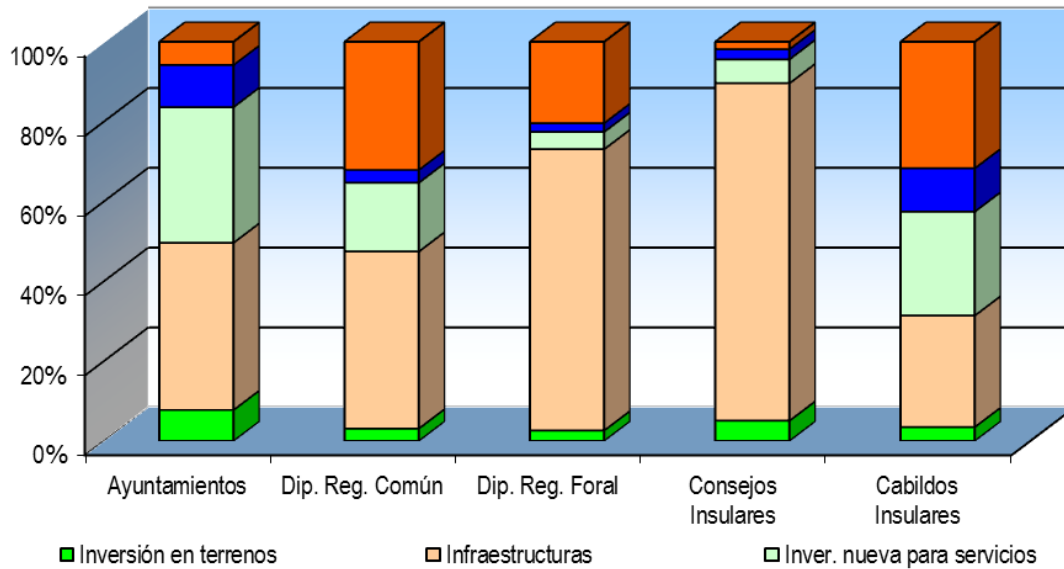

El gasto de inversión municipal

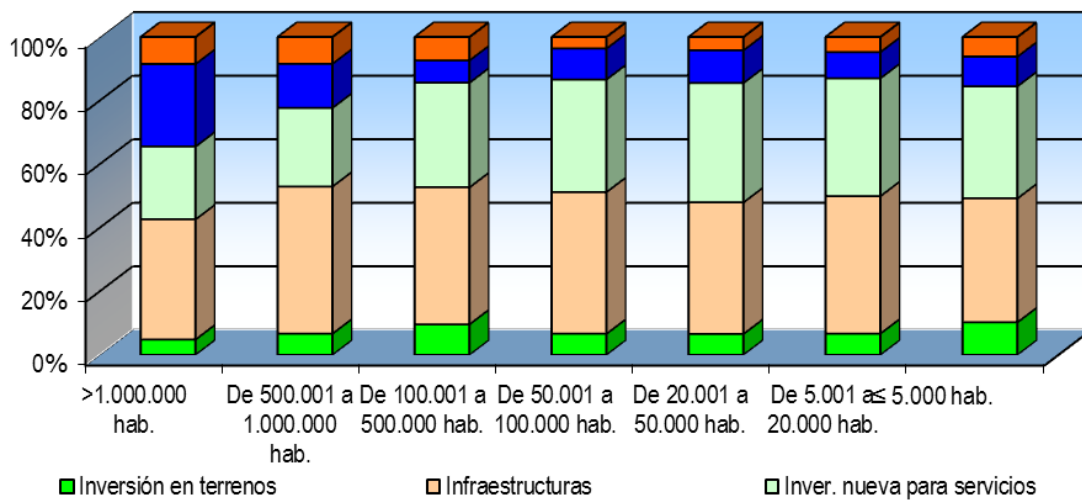

(Importes en miles de €)

TIPOS DE ENTES	Inversión en terrenos	Infraestructuras	Inversión nueva para servicios	Inversión de reposición para servicios	Resto Inversiones	TOTAL INVERSIONES REALES (Capítulo 6)
Ayuntamientos	593.519	3.200.851	2.596.213	805.753	442.646	7.948.490
Dip. rég. común	34.234	486.049	189.043	35.039	351.647	1.096.012
Dip. rég. foral	10.966	293.615	18.021	9.212	84.813	416.627
Consejos insulares	4.650	77.329	5.492	2.321	1.674	91.466
Cabildos insulares	8.030	64.102	59.825	24.926	72.729	229.611
TOTAL NACIONAL	651.398	4.121.945	2.868.593	877.251	953.510	9.782.207

(Importes en miles de €)

ESTRATOS DE POBLACIÓN	Inversión en terrenos	Infraestructuras	Inversión nueva para servicios	Inversión de reposición para servicios	Resto Inversiones	TOTAL INVERSIONES REALES (Capítulo 6)
>1.000.000 hab.	32.289	251.182	152.299	172.634	56.309	664.714
De 500.001 a 1.000.000 hab.	26.232	181.179	96.861	54.305	32.815	391.393
De 100.001 a 500.000 hab.	139.598	624.454	476.511	101.754	106.201	1.448.516
De 50.001 a 100.000 hab.	51.909	347.492	276.050	75.883	28.091	779.425
De 20.001 a 50.000 hab.	84.841	532.732	483.430	132.268	53.588	1.286.858
De 5.001 a 20.000 hab.	107.315	689.330	591.071	131.256	75.129	1.594.100
≤ 5.000 hab.	151.335	574.483	519.991	137.653	90.514	1.783.485
TOTAL MUNICIPIOS	593.519	3.200.851	2.596.213	805.753	442.646	7.948.490

V.4. GASTO TOTAL: ¿Para qué se gasta?

24. Los municipios realizan el mayor gasto en la prestación de servicios públicos básicos (Área de gasto 1) que incluye el gasto en seguridad y movilidad ciudadana, vivienda y urbanismo, bienestar comunitario y medio ambiente, mientras que las diputaciones provinciales de régimen común destinan su gasto mayoritariamente a “Actuaciones de carácter general” en el que se incluyen las transferencias a otras Administraciones.

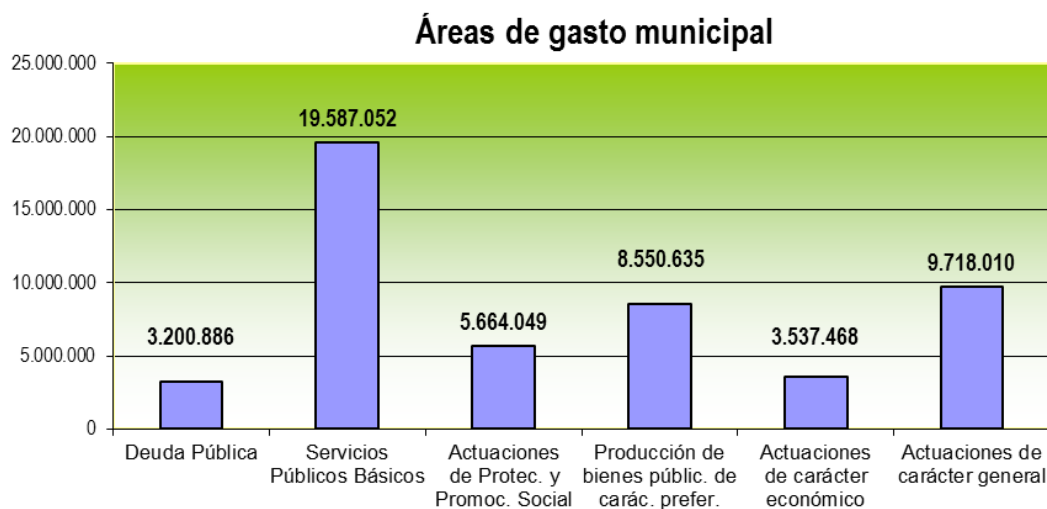

Áreas de gasto

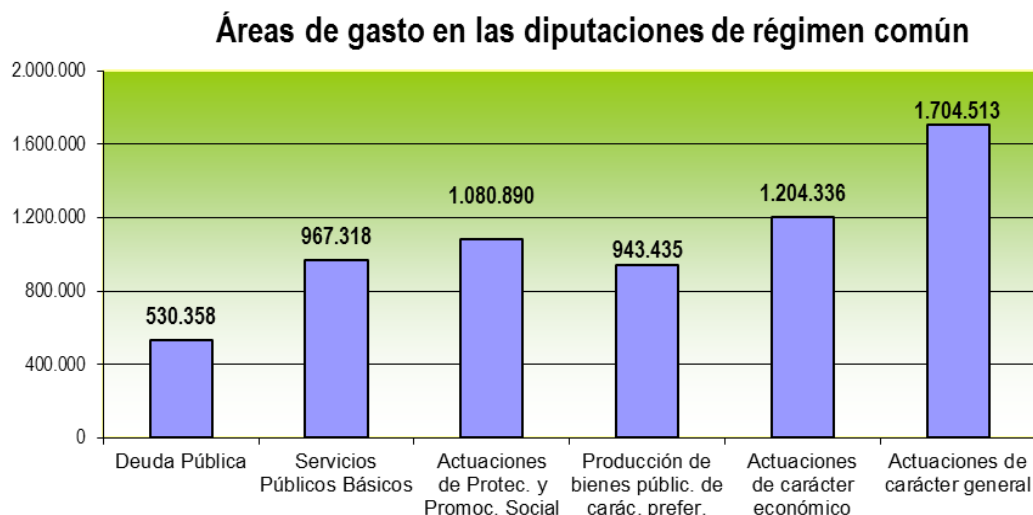

Áreas de gasto

(Importes en miles de €)

TIPOS DE ENTES	Deuda Pública	Servicios Públicos Básicos	Actuaciones de Protec. y Promoc. Social	Producción de bienes públic. de carác. prefer.	Actuaciones de carácter económico	Actuaciones de carácter general	TOTAL GASTOS
Ayuntamientos	3.200.886	19.587.052	5.664.049	8.550.635	3.537.468	9.718.010	50.258.098
Dip. rég. común	530.358	967.318	1.080.890	943.435	1.204.336	1.704.513	6.430.851
Dip. rég. foral	302.059	193.452	1.388.342	141.589	817.219	10.222.683	13.065.344
Consejos insulares	34.520	43.467	169.158	57.508	121.882	52.218	478.754
Cabildos insulares	158.137	165.618	290.216	194.707	423.834	212.931	1.445.443
TOTAL NACIONAL	4.225.961	20.956.906	8.592.655	9.887.874	6.104.739	21.910.355	71.678.490

25. Por estratos de municipios, el peso relativo del gasto municipal asociado a los servicios públicos básicos representa el 28,8% del gasto total de los municipios de población no superior a 5.000 habitantes y el 48,7% en los que tienen más de 1.000.000 de habitantes.

(Importes en miles de €)

ESTRATOS DE POBLACIÓN	Deuda Pública	Servicios Públicos Básicos	Actuaciones de Protec. y Promoc. Social	Producción de bienes públic. de carác. prefer.	Actuaciones de carácter económico	Actuaciones de carácter general	TOTAL GASTOS
>1.000.000 hab.	664.450	3.391.370	591.828	860.670	569.317	880.996	6.958.632
De 500.001 a 1.000.000 hab.	197.009	1.184.687	319.954	356.398	273.234	608.302	2.939.584
De 100.001 a 500.000 hab.	696.723	4.608.353	1.304.840	1.886.474	743.311	2.060.404	11.300.106
De 50.001 a 100.000 hab.	410.916	2.339.133	623.367	987.242	324.121	1.142.147	5.826.925
De 20.001 a 50.000 hab.	488.562	2.900.012	978.196	1.341.296	468.392	1.452.183	7.628.641
De 5.001 a 20.000 hab.	503.637	3.261.680	1.132.287	1.827.180	541.047	1.736.439	9.002.269
≤ 5.000 hab.	239.589	1.901.816	713.577	1.291.374	618.045	1.837.539	6.601.940
TOTAL MUNICIPIOS	3.200.886	19.587.052	5.664.049	8.550.635	3.537.468	9.718.010	50.258.098

26. Por estratos de población, el gasto medio por habitante de los municipios presenta la siguiente composición atendiendo a los fines a que se destina.

(€ por habitante)

ESTRATOS DE POBLACIÓN	Deuda Pública	Servicios Públicos Básicos	Actuaciones de Protec. y Promoc. Social	Producción de bienes públic. de carác. prefer.	Actuaciones de carácter económico	Actuaciones de carácter general	TOTAL GASTOS
>1.000.000 hab.	136,14	694,88	121,26	176,35	116,65	180,51	1.425,81
De 500.001 a 1.000.000 hab.	71,80	431,77	116,61	129,89	99,58	221,70	1.071,35
De 100.001 a 500.000 hab.	62,28	411,94	116,64	168,63	66,44	184,18	1.010,12
De 50.001 a 100.000 hab.	72,13	410,60	109,42	173,30	56,89	200,49	1.022,83
De 20.001 a 50.000 hab.	65,15	386,71	130,44	178,86	62,46	193,65	1.017,26
De 5.001 a 20.000 hab.	55,75	361,04	125,33	202,25	59,89	192,21	996,47
≤ 5.000 hab.	40,01	317,59	119,16	215,65	103,21	306,86	1.102,49
TOTAL MUNICIPIOS	68,06	416,48	120,44	181,81	75,22	206,64	1.068,65

Gasto medio municipal por habitante en cada área de gasto

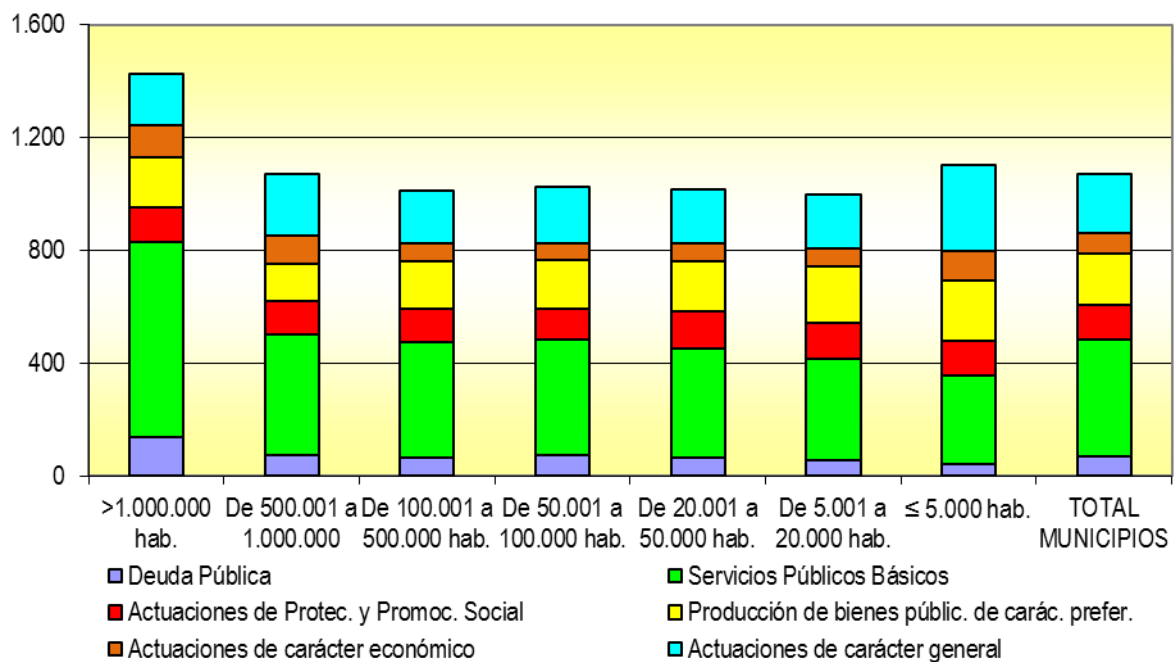

27. En todas las comunidades autónomas, dentro del ámbito municipal, la producción de servicios públicos básicos (Área de gasto 1), ostenta el mayor peso relativo, al representar en términos medios el 38,97% de los gastos totales.

(Importes en miles de €)

COMUNIDADES AUTÓNOMAS	Deuda Pública	Servicios Públicos Básicos	Actuaciones de Protec. y Promoc. Social	Producción de bienes públic. de carác. prefer.	Actuaciones de carácter económico	Actuaciones de carácter general	TOTAL GASTOS
Andalucía	478.674	3.396.436	1.180.785	1.197.528	596.968	1.769.152	8.619.541
Aragón	90.602	370.557	109.745	261.077	138.659	502.894	1.473.535
Asturias	60.934	340.943	125.504	191.943	89.944	168.472	977.740
Illes Balears	69.232	583.391	115.221	218.388	80.986	197.270	1.264.488
Canarias	119.303	863.041	334.028	288.164	132.206	411.515	2.148.256
Cantabria	25.459	224.410	52.966	97.821	50.223	110.132	561.010
Castilla-León	137.459	905.936	224.839	439.807	231.529	509.847	2.449.416
Castilla-Mancha	86.028	685.951	297.693	368.846	117.446	396.655	1.952.618
Cataluña	671.210	3.785.153	822.818	1.791.625	563.464	1.849.133	9.483.402
Extremadura	48.625	349.627	183.498	146.848	74.780	229.791	1.033.169
Galicia	113.591	927.259	290.951	373.193	187.108	404.960	2.297.063
Madrid	685.483	3.383.888	759.423	1.170.390	519.632	1.116.246	7.635.062
Murcia	101.996	585.334	146.446	255.345	66.917	252.105	1.408.143
Navarra	31.247	245.915	116.745	195.459	28.177	96.769	714.312
País Vasco	102.831	995.855	387.535	650.584	333.118	736.054	3.205.977
Rioja	20.033	104.023	35.250	74.860	31.185	67.873	333.224
C. Valenciana	358.181	1.839.334	480.604	828.759	295.124	899.140	4.701.142
TOTAL MUNICIPIOS	3.200.886	19.587.052	5.664.049	8.550.635	3.537.468	9.718.010	50.258.098

28. En el ámbito municipal, dentro del Área de gasto 1 “*Servicios Públicos Básicos*”, destacan los gastos asociados a vivienda y urbanismo, así como a bienestar comunitario (saneamiento, abastecimiento y distribución de aguas; recogida, eliminación y tratamiento de residuos; limpieza viaria; cementerios y servicios funerarios; alumbrado público y otros).

(Importes en miles de €)

TIPOS DE ENTES	Seguridad ciudadana (pol. gasto 13)	Vivienda y urbanismo (pol. gasto 15)	Bienestar comunitario (pol. gasto 16)	Medio Ambiente (pol. gasto 17)	TOTAL SERVICIOS PÚBLICOS BÁSICOS (Área de gasto 1)
Ayuntamientos	4.800.372	6.032.876	7.183.919	1.569.884	19.587.052
Dip. rég. común	150.092	204.106	481.673	131.447	967.318
Dip. rég. foral	55.554	71.887	3.650	62.360	193.452
Consejos insulares	18.991	7.690	8.119	8.667	43.467
Cabildos insulares	12.985	12.579	72.596	67.459	165.618
TOTAL NACIONAL	5.037.994	6.329.137	7.749.957	1.839.817	20.956.906

29. Por comunidades autónomas, la composición del gasto municipal según las políticas de gasto incluidas en el Área de gasto 1 es la siguiente:

(Importes en miles de €)

COMUNIDADES AUTÓNOMAS	Seguridad ciudadana (pol. gasto 13)	Vivienda y urbanismo (pol. gasto 15)	Bienestar comunitario (pol. gasto 16)	Medio Ambiente (pol. gasto 17)	TOTAL SERVICIOS PÚBLICOS BÁSICOS (Área de gasto 1)
Andalucía	777.527	1.170.381	1.201.207	247.321	3.396.436
Aragón	36.544	131.467	178.983	23.564	370.557
Asturias	76.204	98.652	127.027	39.060	340.943
Illes Balears	166.278	138.193	236.491	42.429	583.391
Canarias	179.312	219.827	378.734	85.167	863.041
Cantabria	46.117	48.721	105.751	23.821	224.410
Castilla-León	240.696	246.671	354.506	64.062	905.936
Castilla-Mancha	225.328	142.700	256.471	61.453	685.951
Cataluña	756.565	1.362.823	1.389.671	276.095	3.785.153
Extremadura	73.782	123.469	130.033	22.342	349.627
Galicia	165.742	262.837	420.181	78.500	927.259
Madrid	1.096.864	899.829	1.006.988	380.207	3.383.888
Murcia	157.595	158.657	235.753	33.329	585.334
Navarra	41.460	148.423	52.787	3.245	245.915
País Vasco	220.047	400.231	349.153	26.423	995.855
Rioja	27.491	27.501	40.031	9.000	104.023
C. Valenciana	512.820	452.496	720.152	153.866	1.839.334
TOTAL MUNICIPIOS	4.800.372	6.032.876	7.183.919	1.569.884	19.587.052

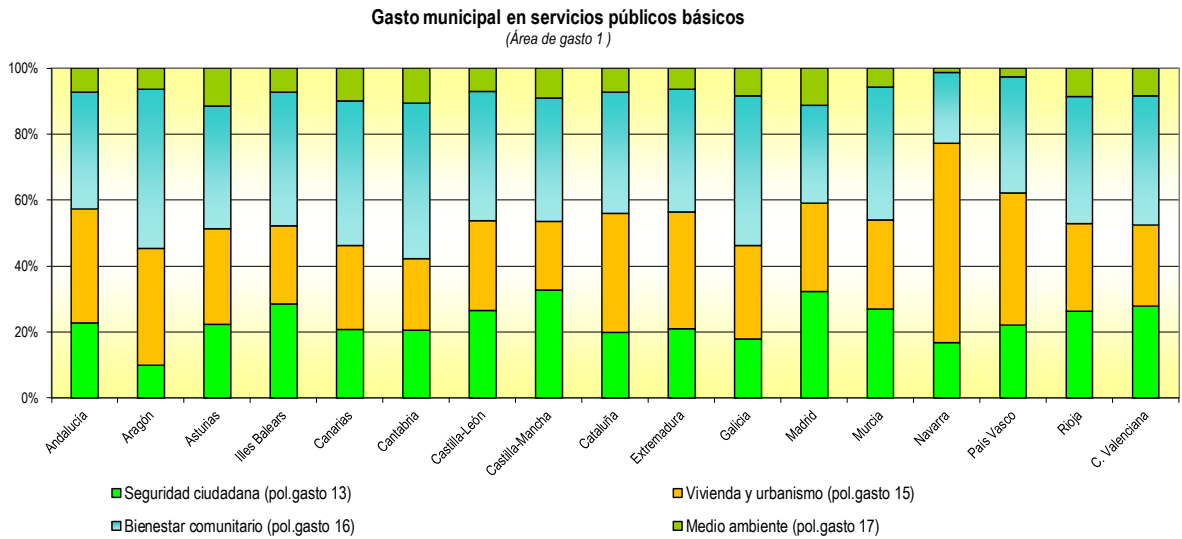

30. Las principales actuaciones de gasto dentro del Área de gasto 2 “Actuaciones de protección y promoción social” y del Área de gasto 3 “Producción de bienes públicos de carácter preferente”, son las que se describen en la siguiente tabla, destacando la política de gasto relativa a servicios sociales y promoción social.

(Importes en miles de €)

TIPOS DE ENTES	Servicios sociales y prom. social (pol. gasto 23)	Pensiones, otras prestac. económ. a los emplead. y Fomen. del empleo (resto área de gasto 2)	Sanidad (pol. gasto 31)	Educación (pol. gasto 32)	Cultura (pol. gasto 33)	Deporte (pol. gasto 34)	TOTAL ACTUACIONES DE PROTEC. Y PROMOC. SOCIAL Y PRODUC. DE BIENES PÚBLICOS DE CARÁCTER PREFERENTE (Área de gasto 2 y 3)
Ayuntamientos	3.745.898	1.918.151	640.753	2.458.029	3.146.706	2.305.147	14.214.684
Dip. rég. común	812.625	268.265	219.922	171.487	373.018	179.009	2.024.326
Dip. rég. foral	1.377.090	11.252	0	0	108.353	33.236	1.529.930
Consejos insulares	163.435	5.723	7.586	5.374	32.015	12.533	226.667
Cabildos insulares	251.093	39.123	46.778	15.659	83.944	48.326	484.923
TOTAL NACIONAL	6.350.141	2.242.514	915.039	2.650.549	3.744.035	2.578.251	18.480.529

31. El desglose por política de gasto según los ayuntamientos de cada comunidad autónoma, sería el siguiente:

(Importes en miles de €)

COMUNIDADES AUTÓNOMAS	Servicios sociales y prom. social (pol. gasto 23)	Pensiones, otras prestac. económ. a los emplead. y Fomen. del empleo (resto área de gasto 2)	Sanidad (pol. gasto 31)	Educación (pol. gasto 32)	Cultura (pol. gasto 33)	Deporte (pol. gasto 34)	TOTAL ACTUACIONES DE PROTEC. Y PROMOC. SOCIAL Y PRODUC. DE BIENES PÚBLICOS DE CARÁCTER PREFERENTE (Área de gasto 2 y 3)
Andalucía	767.628	413.156	62.011	278.028	459.569	397.920	2.378.312
Aragón	84.408	25.338	17.727	54.421	116.759	72.170	370.822
Asturias	75.325	50.180	3.819	53.277	76.230	58.616	317.447
Illes Balears	86.099	29.122	9.091	77.940	69.491	61.866	333.609
Canarias	181.291	152.737	12.882	88.154	109.189	77.939	622.191
Cantabria	28.962	24.003	3.445	18.565	40.563	35.248	150.786
Castilla-León	151.085	73.754	61.082	95.629	167.639	115.458	664.646
Castilla-Mancha	169.150	128.543	53.116	80.087	116.087	119.555	666.538
Cataluña	610.724	212.094	119.676	723.955	606.460	341.534	2.614.443
Extremadura	93.437	90.061	25.312	31.349	57.655	32.532	330.346
Galicia	181.225	109.726	12.793	96.030	156.531	107.840	664.144
Madrid	499.063	260.360	162.906	287.443	375.978	344.062	1.929.812
Murcia	94.552	51.894	11.144	76.357	96.964	70.880	401.791
Navarra	55.338	61.407	7.342	67.462	69.151	51.504	312.204
País Vasco	315.947	71.589	29.268	185.773	272.875	162.669	1.038.119
Rioja	19.936	15.314	9.656	18.418	24.111	22.676	110.110
C. Valenciana	331.729	148.874	39.482	225.141	331.456	232.680	1.309.362
TOTAL MUNICIPIOS	3.745.898	1.918.151	640.753	2.458.029	3.146.706	2.305.147	14.214.684

32. Por su parte, las principales actuaciones de gasto dentro del Área de gasto 4 "Actuaciones de carácter económico" y del Área de gasto 9 "Actuaciones de carácter general", son las que se describen a continuación, destacando, en el ámbito municipal, las políticas de gasto 92 y 93 relativas a "Servicios de carácter general" y "Administración financiera y tributaria".

(Importes en miles de €)

TIPOS DE ENTES	Transporte público (pol. gasto 44)	Infraestructuras (pol. gasto 45)	Resto de actuaciones de carácter económico (resto área de gasto 4)	Órganos de gobierno (pol. gasto 91)	Servicios de carác. gral. y Administrac. financ. y tribut. (pol. gasto 92+93)	Transferenc. a otras Administrac. Públicas (pol. gasto 94)	TOTAL ACTUACIONES DE CARÁC. ECONÓM. Y ACTUACIONES DE CARÁC. GENERAL (Área de gasto 4 y 9)
Ayuntamientos	998.726	1.014.371	1.524.370	1.344.790	7.907.082	466.138	13.255.477
Dip. rég. común	5.917	877.888	320.531	145.622	1.229.328	329.563	2.908.849
Dip. rég. foral	177.296	412.170	227.753	60.437	1.981.576	8.180.670	11.039.902
Consejos insulares	3.661	100.765	17.456	9.551	32.470	10.198	174.100
Cabildos insulares	106.172	203.144	114.518	20.179	101.686	91.066	636.765
TOTAL NACIONAL	1.291.772	2.608.339	2.204.628	1.580.578	11.252.141	9.077.636	28.015.094

33. El detalle por comunidad autónoma y política de gasto dentro de las Áreas de gasto 4 "Actuaciones de carácter económico" y 9 "Actuaciones de carácter general" es el siguiente:

(Importes en miles de €)

COMUNIDADES AUTÓNOMAS	Transporte público (pol. gasto 44)	Infraestructuras (pol. gasto 45)	Resto de actuaciones de carácter económico (resto área de gasto 4)	Órganos de gobierno (pol. gasto 91)	Servicios de carác. gral. y Administrac. financ. y tribut. (pol. gasto 92+93)	Transferenc. a otras Administrac. Públicas (pol. gasto 94)	TOTAL ACTUACIONES DE CARÁC. ECO. Y ACTUAC. DE CARÁC. GRAL. (Área de gasto 4 y 9)
Andalucía	165.884	189.064	242.019	165.920	1.516.866	86.366	2.366.120
Aragón	61.418	24.873	52.367	38.031	453.235	11.628	641.553
Asturias	19.645	33.035	37.264	15.563	145.181	7.728	258.416
Illes Balears	25.191	29.863	25.932	20.632	170.550	6.088	278.256
Canarias	30.220	50.063	51.923	51.243	351.825	8.448	543.721
Cantabria	23.070	12.278	14.874	17.468	90.993	1.671	160.355
Castilla-León	60.791	74.523	96.215	114.079	380.961	14.807	741.376
Castilla-Mancha	23.340	29.223	64.883	110.223	250.520	35.911	514.101
Cataluña	140.400	115.423	307.641	150.385	1.529.422	169.325	2.412.596
Extremadura	9.916	24.032	40.832	43.703	173.350	12.737	304.571
Galicia	34.662	106.544	45.902	54.515	330.693	19.752	592.068
Madrid	232.024	45.957	241.651	150.909	960.440	4.898	1.635.879
Murcia	17.482	25.366	24.069	22.756	225.850	3.499	319.022
Navarra	5.800	0	22.377	9.433	83.844	3.492	124.947
País Vasco	55.568	182.179	95.371	265.732	417.141	53.181	1.069.172
Rioja	3.324	3.811	24.050	18.851	48.662	361	99.059
C. Valenciana	89.990	68.135	136.999	95.348	777.547	26.245	1.194.264
TOTAL MUNICIPIOS	998.726	1.014.371	1.524.370	1.344.790	7.907.082	466.138	13.255.477

V.5. CARGA FINANCIERA

34. La carga financiera es la suma de las cuotas de amortización de los pasivos financieros (capítulo 9 del estado de gastos), y de los gastos financieros o intereses (capítulo 3 del estado de gastos). Los cabildos insulares son los que presentan un mayor peso de la carga financiera en relación con los ingresos corrientes.

(Importes en miles de €)

TIPOS DE ENTES	Intereses (cap. 3 gastos)	Amortiz. de pasivos financ. (cap. 9 gastos)	Total Carga Financiera (1)	Ingresos Corrientes (2)	% Carga financiera / Ingr. Corrientes (1) / (2)
Ayuntamientos	952.267	2.374.046	3.326.313	43.819.493	7,59%
Dip. rég. común	109.416	462.639	572.055	5.147.857	11,11%
Dip. rég. foral	68.332	233.800	302.132	12.960.902	2,33%
Consejos insulares	4.390	30.244	34.634	344.940	10,04%
Cabildos insulares	16.145	139.409	155.554	1.145.841	13,58%
TOTAL NACIONAL	1.150.550	3.240.138	4.390.688	63.419.032	6,92%

35. En los municipios de menor población el peso de la carga financiera es inferior que en el resto de municipios, los cuales presentan unas tasas bastante similares entre sí destacando, al alza, la de los municipios con una población mayor a 1.000.000 de habitantes.

(Importes en miles de €)

ESTRATOS DE POBLACIÓN	Intereses (cap. 3 gastos)	Amortiz. de pasivos financ. (cap. 9 gastos)	Total Carga Financiera (1)	Ingresos Corrientes (2)	% Carga financiera / Ingr. Corrientes (1) / (2)
>1.000.000 hab.	234.072	434.362	668.434	6.500.049	10,28%
De 500.001 a 1.000.000 hab.	75.845	123.496	199.341	2.609.044	7,64%
De 100.001 a 500.000 hab.	216.611	519.160	735.771	10.009.917	7,35%
De 50.001 a 100.000 hab.	114.627	315.049	429.677	5.191.784	8,28%
De 20.001 a 50.000 hab.	127.209	387.399	514.608	6.531.382	7,88%
De 5.001 a 20.000 hab.	122.567	397.026	519.593	7.749.640	6,70%
≤ 5.000 hab.	61.337	197.553	258.890	5.227.677	4,95%
TOTAL MUNICIPIOS	952.267	2.374.046	3.326.313	43.819.493	7,59%

VI. ESTRUCTURA DEL INGRESO LOCAL

VI.1. INGRESO TOTAL

36. Por entes, el 69,8% del ingreso total de las entidades locales corresponde a los municipios y el 30,2% restante a las provincias e islas.

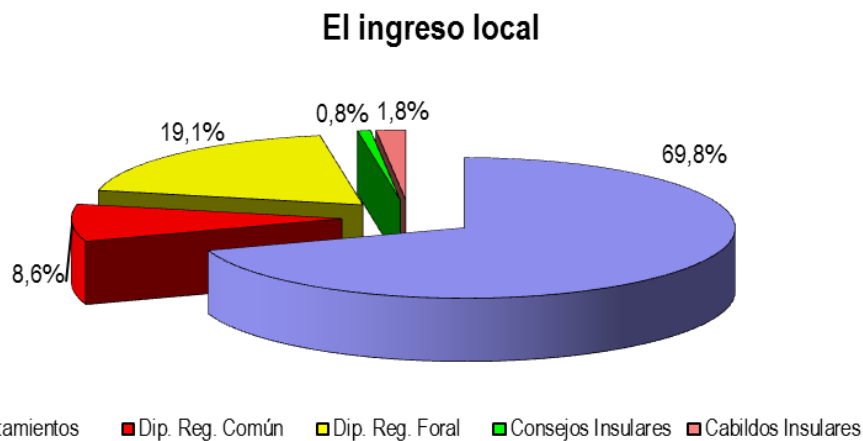

(Importes en miles de €)

TIPOS DE ENTES	Ingresos corrientes	Ingresos de capital	Ingresos no financieros	Ingresos financieros	TOTAL INGRESOS
Ayuntamientos	43.819.493	3.652.909	47.472.401	1.935.622	49.408.023
Dip. rég. común	5.147.857	353.631	5.501.488	572.576	6.074.064
Dip. rég. foral	12.960.902	152.812	13.113.714	432.838	13.546.552
Consejos insulares	344.940	133.030	477.970	72.967	550.936
Cabildos insulares	1.145.841	74.312	1.220.153	28.783	1.248.936
TOTAL NACIONAL	63.419.032	4.366.694	67.785.725	3.042.786	70.828.511

37. Existe una cierta homogeneidad en la estructura del ingreso local, excepto en el caso de las diputaciones forales, como consecuencia de los ingresos que éstas obtienen por impuestos estatales concertados, en aplicación del Concierto Económico con el País Vasco.

(en %)

TIPOS DE ENTES	Ingresos corrientes	Ingresos de capital	Ingresos no financieros	Ingresos financieros	TOTAL INGRESOS
Ayuntamientos	88,69%	7,39%	96,08%	3,92%	100,00%
Dip. rég. común	84,75%	5,82%	90,57%	9,43%	100,00%
Dip. rég. foral	95,68%	1,13%	96,80%	3,20%	100,00%
Consejos insulares	62,61%	24,15%	86,76%	13,24%	100,00%
Cabildos insulares	91,75%	5,95%	97,70%	2,30%	100,00%
TOTAL NACIONAL	89,54%	6,17%	95,70%	4,30%	100,00%

38. Considerando los municipios, por estratos de población, se obtiene la siguiente composición del ingreso:

(Importes en miles de €)

ESTRATOS DE POBLACIÓN	Ingresos corrientes	Ingresos de capital	Ingresos no financieros	Ingresos financieros	TOTAL INGRESOS
>1.000.000 hab.	6.500.049	238.033	6.738.081	304.375	7.042.456
De 500.001 a 1.000.000 hab.	2.609.044	128.674	2.737.717	132.344	2.870.061
De 100.001 a 500.000 hab.	10.009.917	533.904	10.543.821	536.570	11.080.391
De 50.001 a 100.000 hab.	5.191.784	250.155	5.441.938	266.833	5.708.772
De 20.001 a 50.000 hab.	6.531.382	479.907	7.011.290	291.354	7.302.643
De 5.001 a 20.000 hab.	7.749.640	800.040	8.549.680	265.547	8.815.228
≤ 5.000 hab.	5.227.677	1.222.196	6.449.873	138.599	6.588.472
TOTAL MUNICIPIOS	43.819.493	3.652.909	47.472.401	1.935.622	49.408.023

39. Los municipios de más de 1.000.000 de habitantes presentan la mayor cifra de ingresos medios por habitante, sobresaliendo por los ingresos corrientes y financieros mientras que los municipios de menor población tienen el mayor ingreso de capital medio por habitante.

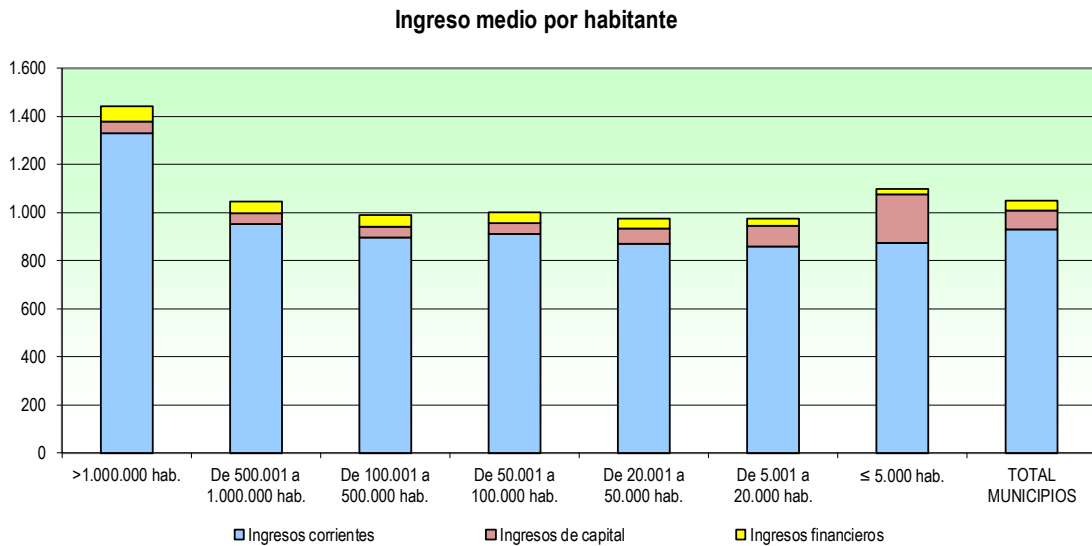

(€ por habitante)

ESTRATOS DE POBLACIÓN	Ingresos corrientes	Ingresos de capital	Ingresos no financieros	Ingresos financieros	TOTAL INGRESOS
>1.000.000 hab.	1.331,84	48,77	1.380,62	62,37	1.442,98
De 500.001 a 1.000.000 hab.	950,88	46,90	997,78	48,23	1.046,01
De 100.001 a 500.000 hab.	894,79	47,73	942,51	47,96	990,48
De 50.001 a 100.000 hab.	911,34	43,91	955,25	46,84	1.002,09
De 20.001 a 50.000 hab.	870,95	63,99	934,94	38,85	973,79
De 5.001 a 20.000 hab.	857,81	88,56	946,37	29,39	975,76
≤ 5.000 hab.	873,00	204,10	1.077,10	23,15	1.100,24
TOTAL MUNICIPIOS	931,74	77,67	1.009,41	41,16	1.050,57

40. En los municipios existe una fuerte dispersión respecto de los valores medios en las Comunidades Autónomas de Cataluña, País Vasco y Madrid, lo que propicia un ingreso medio por habitante más elevado.

(€ por habitante)

COMUNIDADES AUTÓNOMAS	Ingresos corrientes	Ingresos de capital	Ingresos no financieros	Ingresos financieros	TOTAL INGRESOS
Andalucía	883,26	79,67	962,93	43,34	1.006,27
Aragón	902,36	146,01	1.048,37	22,80	1.071,18
Asturias	791,13	79,34	870,47	18,34	888,82
Illes Balears	995,66	73,50	1.069,16	49,51	1.118,68
Canarias	916,96	53,62	970,58	25,76	996,33
Cantabria	866,43	41,93	908,36	28,42	936,77
Castilla-León	785,57	125,85	911,41	23,71	935,12
Castilla-Mancha	790,23	79,03	869,26	37,33	906,59
Cataluña	1.090,95	92,30	1.183,25	51,76	1.235,00
Extremadura	775,28	95,23	870,51	13,20	883,71
Galicia	696,05	71,41	767,46	32,40	799,86
Madrid	1.077,78	41,66	1.119,44	63,90	1.183,34
Murcia	852,56	57,37	909,92	38,69	948,62
Navarra	940,45	167,02	1.107,47	33,44	1.140,91
País Vasco	1.297,07	107,75	1.404,82	25,20	1.430,02
Rioja	853,13	117,92	971,05	55,34	1.026,39
C. Valenciana	793,93	49,43	843,36	37,56	880,92
TOTAL NACIONAL	931,74	77,67	1.009,41	41,16	1.050,57

41. En los municipios los ingresos son fundamentalmente de carácter no financiero siendo los más relevantes el IBI, las transferencias corrientes de la AGE, las tasas por prestaciones de servicios públicos o realización de actividades y las tasas por utilización privativa o aprovechamiento especial del dominio público.

CONCEPTOS DE INGRESOS	Importe (miles de €)	% sobre TOTAL INGRESOS	% sobre TOTAL INGRESOS NO FINANCIEROS
IBI	11.401.727	23,08%	24,02%
IVTM	2.436.843	4,93%	5,13%
IIVTNU	1.369.439	2,77%	2,88%
IAE	1.524.174	3,08%	3,21%
Resto Imp. Directos	454.493	0,92%	0,96%
ICIO	864.226	1,75%	1,82%
Resto Imp. Indirectos	432.477	0,88%	0,91%
Tasas	5.735.272	11,61%	12,08%
Precios públicos	627.783	1,27%	1,32%
Resto Capítulo 3	2.451.177	4,96%	5,16%
Ingresos Patrimoniales (Cap. 5 y 6)	1.823.170	3,69%	3,84%
Transferencias corrientes de la AGE	9.054.521	18,33%	19,07%
Transferencias corrientes de las CC. AA.	3.934.889	7,96%	8,29%
Transferencias corrientes de las diputaciones	1.852.349	3,75%	3,90%
Transferencias corrientes otros sectores	369.782	0,75%	0,78%
Transferencias de capital	3.140.079	6,36%	6,61%
INGRESOS NO FINANCIEROS	47.472.401	96,08%	100,00%
Ingresos Financieros (cap. 8 y 9)	1.935.622	3,92%	
TOTAL INGRESOS	49.408.023	100,00%	

VI.2. AUTONOMÍA FINANCIERA

42. La autonomía financiera de los municipios viene determinada por la importancia relativa de sus propios ingresos (tributos propios e ingresos patrimoniales) y alcanza el 58,9% de sus recursos totales. Asimismo, se observa que en las diputaciones provinciales de régimen común sus ingresos propios suponen el 22,1% de sus recursos totales, siendo los ingresos por transferencias el pilar de su financiación.

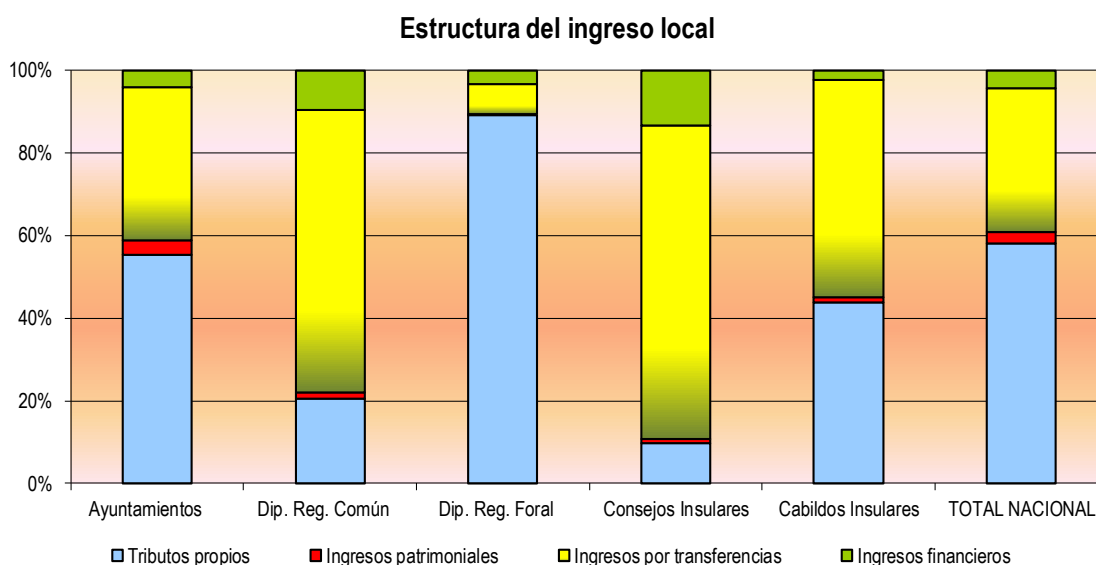

(Importes en miles de €)

TIPOS DE ENTES	Tributos propios (a)	Ingresos patrimoniales (b)	Ingresos por transferencias (c)	Ingresos financieros (d)	TOTAL INGRESOS
Ayuntamientos	27.297.611	1.823.170	18.351.620	1.935.622	49.408.023
Dip. rég. común	1.254.412	89.724	4.157.352	572.576	6.074.064
Dip. rég. foral	12.089.984	22.363	1.001.367	432.838	13.546.552
Consejos insulares	54.251	4.732	418.986	72.967	550.936
Cabildos insulares	547.257	14.675	658.221	28.783	1.248.936
TOTAL NACIONAL	41.243.515	1.954.664	24.587.547	3.042.786	70.828.511

- (a) Capítulos 1, 2 y 3 del estado de ingresos.
- (b) Capítulos 5 y 6 del estado de ingresos.
- (c) Capítulos 4 y 7 del estado de ingresos.
- (d) Capítulos 8 y 9 del estado de ingresos.

43. Por estratos de población, en los municipios de menor población, sus ingresos propios son del 48,2% de sus recursos totales, frente a los municipios con población entre 50.001 y 100.000 habitantes, cuyos ingresos propios alcanzan el 64,5% de sus recursos totales.

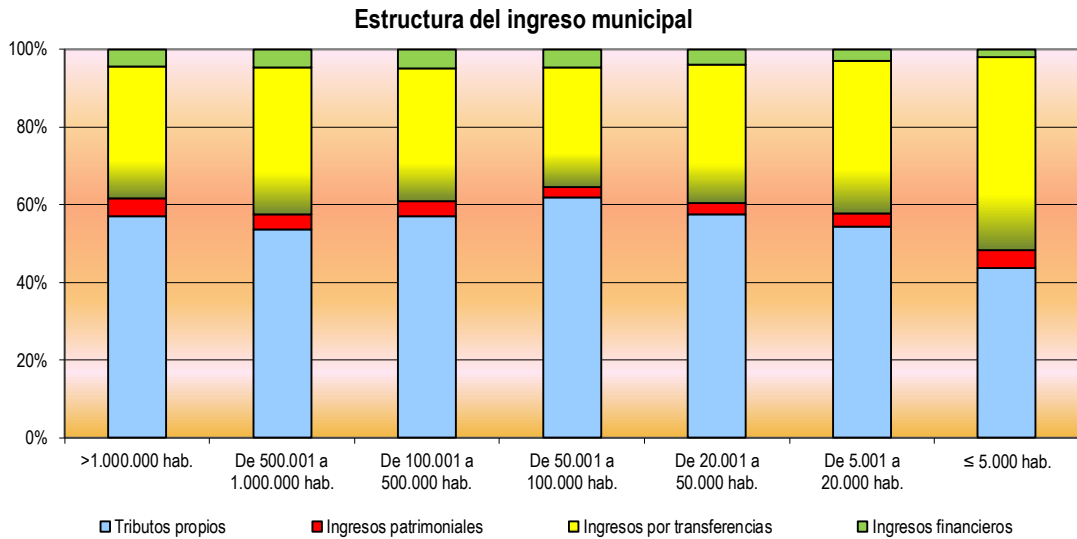

(Importes en miles de €)

ESTRATOS DE POBLACIÓN	Tributos propios (a)	Ingresos patrimoniales (b)	Ingresos por transferencias (c)	Ingresos financieros (d)	TOTAL INGRESOS
>1.000.000 hab.	4.023.077	324.042	2.390.963	304.375	7.042.456
De 500.001 a 1.000.000 hab.	1.541.127	113.353	1.083.237	132.344	2.870.061
De 100.001 a 500.000 hab.	6.327.421	437.142	3.779.259	536.570	11.080.391
De 50.001 a 100.000 hab.	3.540.084	144.922	1.756.932	266.833	5.708.772
De 20.001 a 50.000 hab.	4.197.735	208.094	2.605.461	291.354	7.302.643
De 5.001 a 20.000 hab.	4.792.372	293.353	3.463.955	265.547	8.815.228
≤ 5.000 hab.	2.875.796	302.263	3.271.814	138.599	6.588.472
TOTAL MUNICIPIOS	27.297.611	1.823.170	18.351.620	1.935.622	49.408.023

- (a) Capítulos 1, 2 y 3 del estado de ingresos.
 (b) Capítulos 5 y 6 del estado de ingresos.
 (c) Capítulos 4 y 7 del estado de ingresos.
 (d) Capítulos 8 y 9 del estado de ingresos.

VI.3. TRIBUTOS LOCALES

44. Los tributos y precios públicos de las entidades locales representan el 61% de sus ingresos totales (vid. párrafo 42). En el ámbito provincial e insular, las diputaciones de régimen foral y los cabildos insulares presentan un porcentaje muy superior al de las entidades de régimen común, debido a la aplicación de los regímenes especiales correspondientes (Concierto Económico con el País Vasco y Régimen Económico Fiscal de Canarias) y, en su caso, al tratamiento presupuestario que se da a los recursos procedentes de los mismos.

Desglosados por capítulos los ingresos tributarios, destaca el mayor peso de los impuestos directos junto a las tasas y otros ingresos en los Ayuntamientos mientras que los impuestos indirectos adquieren gran importancia en los cabildos insulares y en las diputaciones de régimen foral, debido a la aplicación del régimen especial citado.

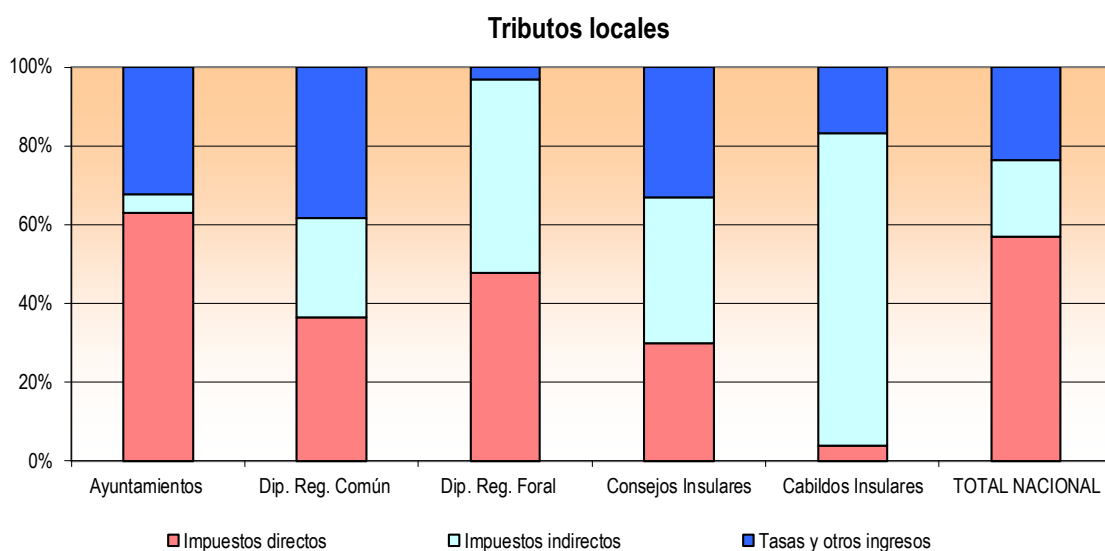

(Importes en miles de €)

TIPOS DE ENTES	Impuestos directos (Capítulo 1)	Impuestos indirectos (Capítulo 2)	Tasas y otros ingresos (Capítulo 3)	TOTAL INGRESOS TRIBUTARIOS
Ayuntamientos	17.186.676	1.296.703	8.814.232	27.297.611
Dip. rég. común	457.890	316.193	480.329	1.254.412
Dip. rég. foral	5.783.520	5.931.999	374.465	12.089.984
Consejos insulares	16.152	20.174	17.926	54.251
Cabildos insulares	21.924	433.613	91.720	547.257
TOTAL NACIONAL	23.466.161	7.998.682	9.778.672	41.243.515

45. En cuanto a los municipios, aquellos comprendidos entre 100.001 y 1.000.000 de habitantes arrojan los mayores porcentajes en imposición indirecta, mientras que los municipios con una población entre 50.0001 y 100.000 habitantes los presentan en imposición directa, y los de población entre 5.001 y 20.000 habitantes en tasas y otros ingresos.

Tributos locales municipales

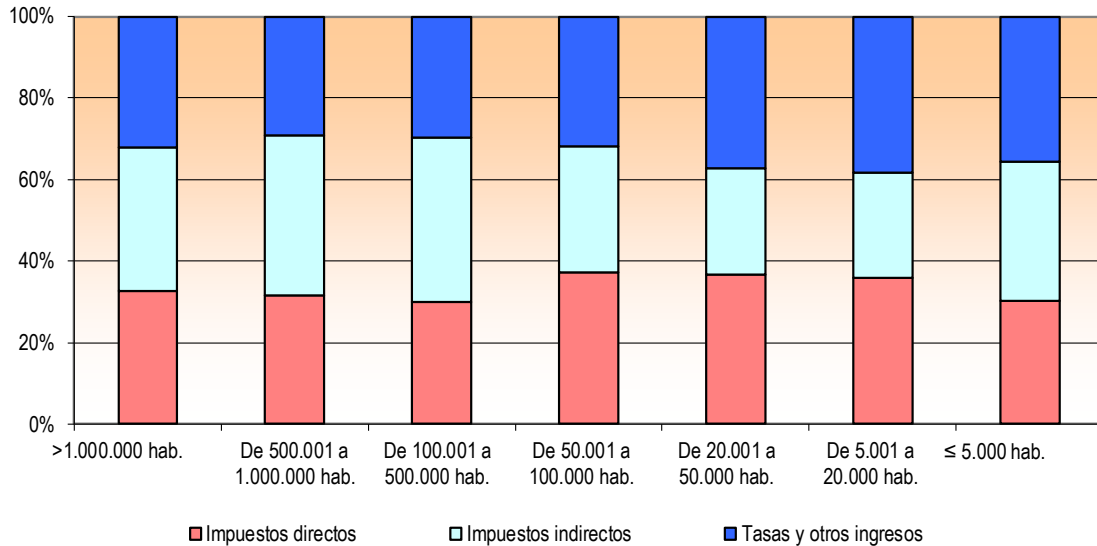

46. El indicador de ingresos fiscales municipales definido a partir de los ingresos obtenidos por los impuestos municipales, tasas, contribuciones especiales y recursos municipales de naturaleza tributaria, resulta para cada estrato de población analizado:

(Importes en miles de €)

ESTRATOS DE POBLACIÓN	IBI	IVTM	IIVTNU	IAE	ICIO	Resto impuestos indirectos (*)	Tasas y otros ingresos (**)	TOTAL INGRESOS FISCALES (***)
>1.000.000 hab.	1.608.298	242.751	297.261	224.488	111.492	72	1.187.778	3.672.139
De 500.001 a 1.000.000 hab.	604.086	135.034	81.299	108.203	45.726	2	442.547	1.416.896
De 100.001 a 500.000 hab.	2.425.515	580.411	336.543	412.576	215.643	15.918	1.846.258	5.832.864
De 50.001 a 100.000 hab.	1.615.305	294.954	209.916	188.961	86.394	19.278	951.838	3.366.646
De 20.001 a 50.000 hab.	1.864.772	393.421	201.728	207.009	119.692	22.544	1.290.748	4.099.913
De 5.001 a 20.000 hab.	2.109.199	474.604	190.019	223.280	149.113	14.031	1.504.258	4.664.505
≤ 5.000 hab.	1.174.550	315.669	52.674	159.656	136.168	9.520	963.022	2.811.260
TOTAL MUNICIPIOS	11.401.727	2.436.843	1.369.439	1.524.174	864.226	81.365	8.186.449	25.864.224

(*) Incluye el impuesto sobre gastos suntuarios y la imposición especial aplicada en Canarias (AIE e IGIC)

(**) Se excluyen los impuestos estatales cedidos a las entidades locales en aplicación del modelo de participación en Tributos del Estado de los Ayuntamientos mayores de 75.000 habitantes.

(***) Se excluyen los precios públicos

ESTRATOS DE POBLACIÓN	Total ingresos fiscales (miles de euros)	Población	Ingresos fiscales por habitante (€)	Índice de ingresos fiscales
>1.000.000 hab.	3.672.139	4.880.486	752,41	136,81
De 500.001 a 1.000.000 hab.	1.416.896	2.743.809	516,40	93,90
De 100.001 a 500.000 hab.	5.832.864	11.186.947	521,40	94,81
De 50.001 a 100.000 hab.	3.366.646	5.696.848	590,97	107,46
De 20.001 a 50.000 hab.	4.099.913	7.499.173	546,72	99,41
De 5.001 a 20.000 hab.	4.664.505	9.034.186	516,32	93,88
≤ 5.000 hab.	2.811.260	5.988.192	469,47	85,36
TOTAL MUNICIPIOS	25.864.224	47.029.641	549,96	100,00

Índice de ingresos fiscales por habitante
(Total Nacional = 100)

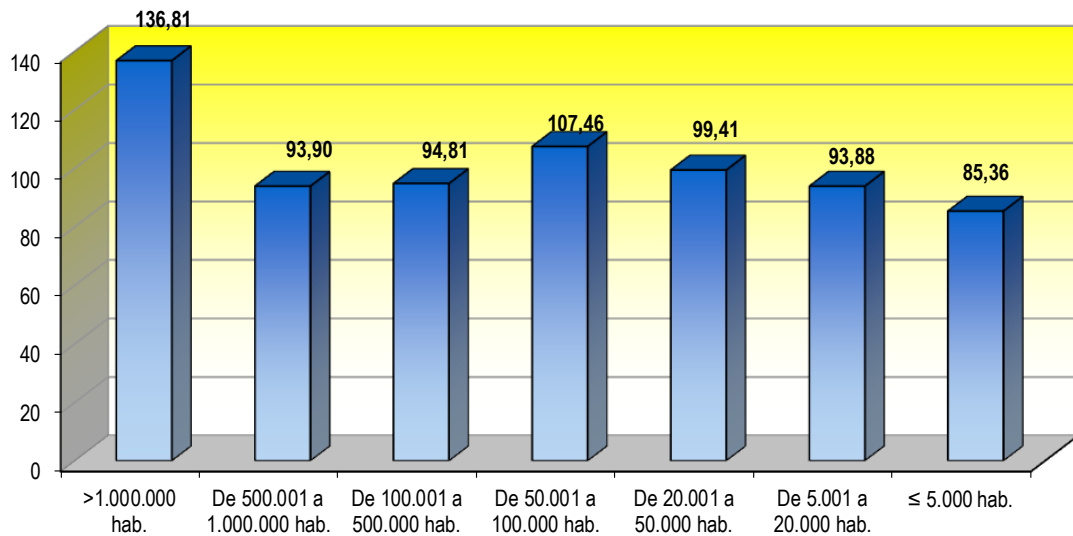

47. El índice de ingresos fiscales municipales definido en los términos antes citados que resulta para cada comunidad autónoma, es el siguiente, siendo el más elevado en los municipios de Illes Balears, Cataluña y Comunidad de Madrid.

(Importes en miles de €)

COMUNIDADES AUTÓNOMAS	IBI	IVTM	IIVTNU	IAE	ICIO	Resto impuestos indirectos (*)	Tasas y otros ingresos (**)	TOTAL INGRESOS FISCALES (***)
Andalucía	1.998.817	429.028	200.090	205.207	137.548	1.349	1.408.949	4.380.988
Aragón	277.870	67.675	28.293	49.731	19.512	156	286.494	729.731
Asturias	220.449	51.360	28.714	39.892	19.389	75	143.839	503.719
Illes Balears	351.489	63.655	34.636	33.408	26.585	355	292.306	802.435
Canarias	431.751	91.493	49.329	64.090	17.317	71.300	309.407	1.034.687
Cantabria	137.464	31.522	15.021	18.609	14.019	7	95.244	311.886
Castilla-León	532.158	124.257	50.438	67.291	52.957	1.338	374.890	1.203.330
Castilla-Mancha	433.540	105.599	32.958	47.637	49.411	1.587	349.317	1.020.050
Cataluña	2.318.555	418.130	300.107	361.455	108.276	699	1.468.897	4.976.120
Extremadura	193.688	49.284	9.486	18.986	29.028	646	168.401	469.519
Galicia	427.508	130.422	28.007	78.262	40.409	246	374.539	1.079.392
Madrid	1.866.276	347.271	360.301	234.889	162.822	1.178	1.229.449	4.202.185
Murcia	338.581	81.668	33.446	40.620	19.420	576	272.565	786.875
Navarra	95.748	33.702	10.427	25.648	33.929	1.181	128.853	329.489
País Vasco	317.801	136.124	50.732	91.685	71.838	338	510.295	1.178.814
Rioja	72.617	16.260	5.950	10.750	7.179	236	72.452	185.444
C. Valenciana	1.387.415	259.393	131.503	136.014	54.588	97	700.552	2.669.561
TOTAL MUNICIPIOS	11.401.727	2.436.843	1.369.439	1.524.174	864.226	81.365	8.186.449	25.864.224

(*) Incluye el impuesto sobre gastos suntuarios, los ingresos sobre premios obtenidos en el juego del bingo y sobre las ganancias privadas por apuestas cruzadas por espectáculos públicos aplicadas en Navarra, y la imposición especial aplicada en Canarias (AIE e IGIC)

(**) Se excluyen los precios públicos

(***) Se excluyen los impuestos cedidos, en aplicación del modelo de participación en tributos del Estado correspondiente (IRPF, IVA e Impuestos especiales)

COMUNIDADES AUTÓNOMAS	Total ingresos fiscales (miles de euros)	Población	Ingresos fiscales por habitante (€)	Índice de ingresos fiscales
Andalucía	4.380.988	8.424.102	520,05	94,56
Aragón	729.731	1.346.293	542,03	98,56
Asturias	503.719	1.081.487	465,77	84,69
Illes Balears	802.435	1.113.114	720,89	131,08
Canarias	1.034.687	2.126.769	486,51	88,46
Cantabria	311.886	593.121	525,84	95,61
Castilla-León	1.203.330	2.558.463	470,33	85,52
Castilla-Mancha	1.020.050	2.115.334	482,22	87,68
Cataluña	4.976.120	7.539.618	660,00	120,01
Extremadura	469.519	1.109.367	423,23	76,96
Galicia	1.079.392	2.795.422	386,13	70,21
Madrid	4.202.185	6.489.680	647,52	117,74
Murcia	786.875	1.470.069	535,26	97,33
Navarra	329.489	642.051	513,18	93,31
País Vasco	1.178.814	2.184.606	539,60	98,12
Rioja	185.444	322.955	574,21	104,41
C. Valenciana	2.669.561	5.117.190	521,69	94,86
TOTAL MUNICIPIOS	25.864.224	47.029.641	549,96	100,00

Índice de ingresos fiscales por CC.AA.
(Total Nacional = 100)

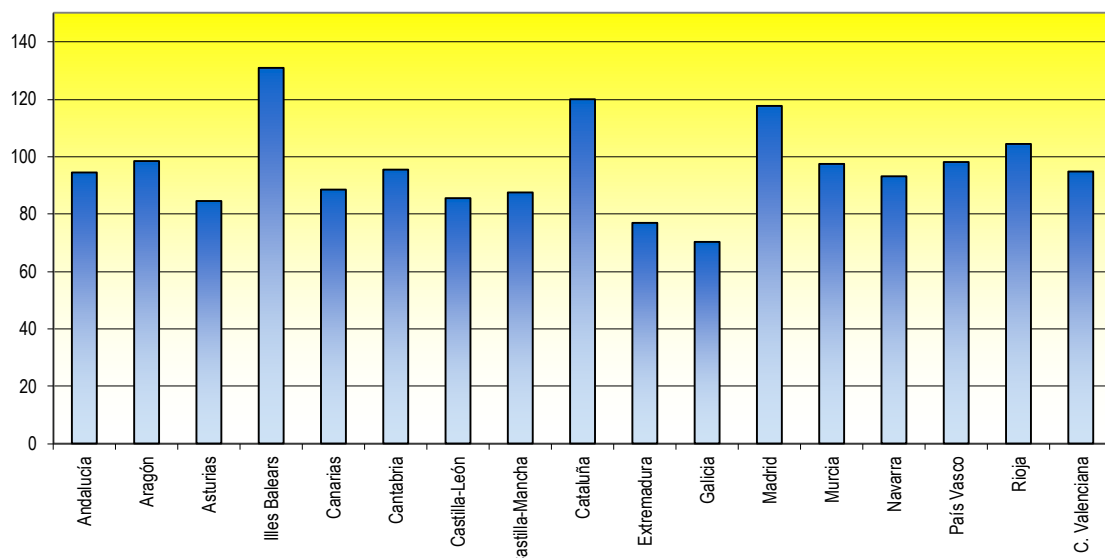

48. La composición de los impuestos locales recogida en el capítulo 1 (impuestos directos) y en el capítulo 2 (impuestos indirectos) es la siguiente. El IBI supone el 61,69% de los ingresos por esos conceptos:

(Importes en miles de €)

ESTRATOS DE POBLACIÓN	IBI (*)	IVTM	IIVTNU	IAE	ICIO	Otros impuestos indirectos (**)	Resto de impuestos (***)	TOTAL IMPUESTOS DIRECTOS E INDIRECTOS
>1.000.000 hab.	1.608.298	242.751	297.261	224.488	111.492	93.860	164.553	2.742.703
De 500.001 a 1.000.000 hab.	604.086	135.034	81.299	108.203	45.726	46.329	57.115	1.077.791
De 100.001 a 500.000 hab.	2.425.515	580.411	336.543	412.576	215.643	184.112	179.416	4.334.216
De 50.001 a 100.000 hab.	1.615.305	294.954	209.916	188.961	86.394	61.593	50.723	2.507.846
De 20.001 a 50.000 hab.	1.864.772	393.421	201.728	207.009	119.692	23.959	1.757	2.812.338
De 5.001 a 20.000 hab.	2.109.199	474.604	190.019	223.280	149.113	13.771	260	3.160.247
≤ 5.000 hab.	1.174.550	315.669	52.674	159.656	136.168	8.852	668	1.848.238
TOTAL MUNICIPIOS	11.401.727	2.436.843	1.369.439	1.524.174	864.226	432.477	454.493	18.483.379

(*) Incluye el impuesto sobre viviendas desocupadas en la Comunidad Foral de Navarra.

(**) Incluye el impuesto sobre gastos suntuarios y la imposición especial aplicada en Canarias (AIE e IGIC).

(***) Incluye los impuestos estatales cedidos a las entidades locales, si bien no todas las entidades incluidas en el modelo de cesión hacen este tratamiento presupuestario, y el resultado de dicha cesión lo consideran transferencia corriente.

Impuestos municipales (Capítulos 1 y 2 de ingresos)

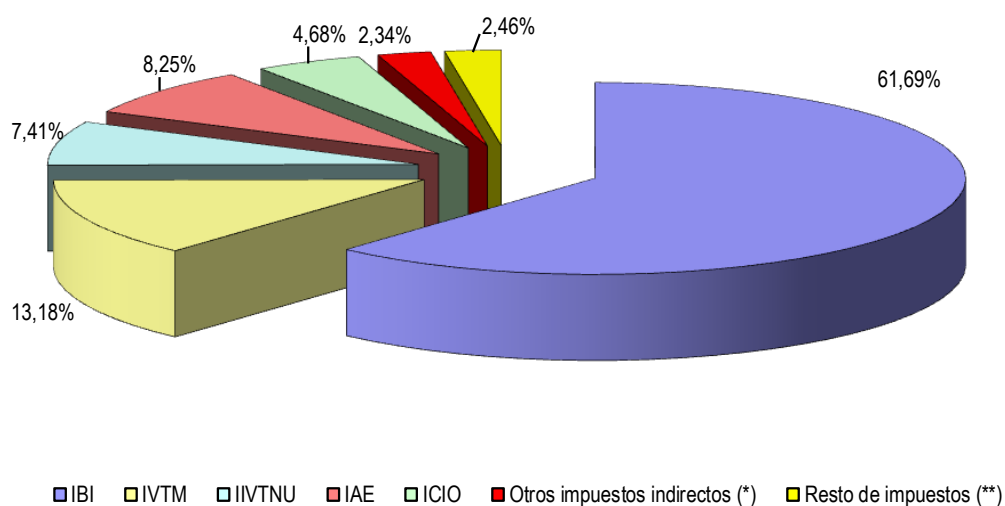

49. El papel preponderante del IBI se reproduce en la totalidad de comunidades autónomas, representando más de la mitad de los ingresos impositivos en todas ellas salvo en Navarra y País Vasco.

(Importes en miles de €)

COMUNIDADES AUTÓNOMAS	IBI	IVTM	IIVTNU	IAE	ICIO	Otros impuestos indirectos (*)	Resto de impuestos (**)	TOTAL IMPUESTOS DIRECTOS E INDIRECTOS
Andalucía	1.998.817	429.028	200.090	205.207	137.548	53.260	52.799	3.076.748
Aragón	277.870	67.675	28.293	49.731	19.512	14.569	18.573	476.223
Asturias	220.449	51.360	28.714	39.892	19.389	10.580	12.604	382.989
Illes Balears	351.489	63.655	34.636	33.408	26.585	10.823	8.278	528.875
Canarias	431.751	91.493	49.329	64.090	17.317	71.468	13.676	739.123
Cantabria	137.464	31.522	15.021	18.609	14.019	3.431	4.204	224.269
Castilla-León	532.158	124.257	50.438	67.291	52.957	21.843	23.399	872.344
Castilla-Mancha	433.540	105.599	32.958	47.637	49.411	10.692	11.304	691.143
Cataluña	2.318.555	418.130	300.107	361.455	108.276	63.884	85.012	3.655.419
Extremadura	193.688	49.284	9.486	18.986	29.028	5.311	5.407	311.190
Galicia	427.508	130.422	28.007	78.262	40.409	17.002	20.391	742.000
Madrid	1.866.276	347.271	360.301	234.889	162.822	99.590	149.936	3.221.085
Murcia	338.581	81.668	33.446	40.620	19.420	13.091	11.143	537.969
Navarra	95.748	33.702	10.427	25.648	33.929	1.181	0	200.635
País Vasco	317.801	136.124	50.732	91.685	71.838	338	0	668.519
Rioja	72.617	16.260	5.950	10.750	7.179	3.031	3.711	119.498
C. Valenciana	1.387.415	259.393	131.503	136.014	54.588	32.383	34.055	2.035.350
TOTAL MUNICIPIOS	11.401.727	2.436.843	1.369.439	1.524.174	864.226	432.477	454.493	18.483.379

(*) Incluye el impuesto sobre gastos suntuarios y la imposición especial aplicada en Canarias (AIE e IGIC)

(**) Incluye los impuestos estatales cedidos a las entidades locales, si bien no todas las entidades incluidas en el modelo de cesión hacen este tratamiento presupuestario, y el resultado de dicha cesión lo consideran transferencia corriente.

50. Para financiar servicios públicos, las tasas por prestación de servicios representan el 33,1% del importe total del capítulo 3 en los municipios y el 5,6% en las diputaciones provinciales de régimen común. En cuanto al “Resto del capítulo 3” se recogen las contribuciones especiales, cuotas de urbanización, aprovechamientos urbanísticos, recargos y multas y otros conceptos que suponen el 29% de volumen de capítulo 3.

Estructura de las tasas, precios públicos y otros ingresos
(Capítulo 3)

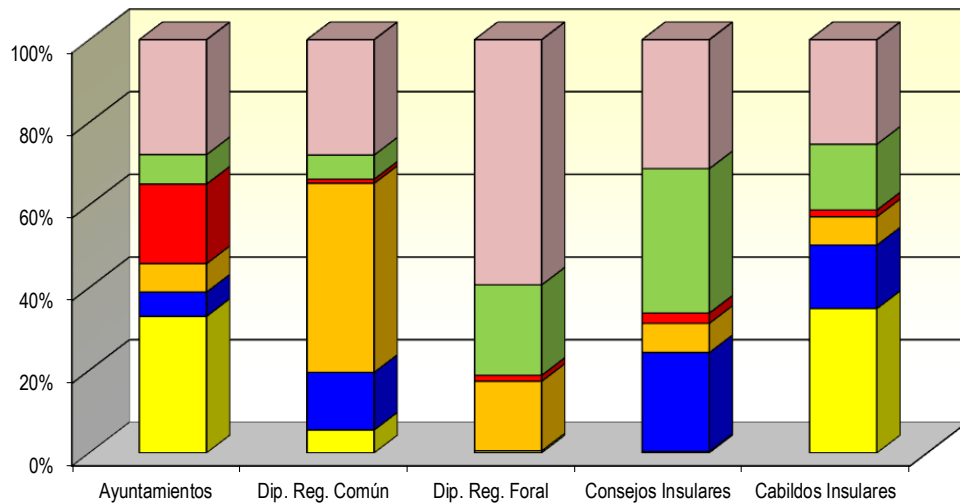

- Tasas por prestac. de serv. públic. básicos
- Tasas por la realiz. de activid. de competencia local
- Precios públicos
- Tasas por la prestac. de serv. públic. de carác. social y prefer.
- Tasas por utiliz. o aprovech. especial
- Resto Tasas y otros ingresos

(Importes en miles de €)

TIPOS DE ENTES	Tasas por la prestac. de serv. públic. básicos (art.30)	Tasas por la prestac. de serv. públic. de carác. social y prefer. (art.31)	Tasas por la realiz. de activid. de competencia a local (art.32)	Tasas por utilización o aprovecham. especial (art.33)	Precios públicos (art.34)	Contribuciones especiales y otros ingresos (resto del capítulo 3)	TOTAL TASAS Y OTROS INGRESOS (Capítulo 3)
Ayuntamientos	2.913.239	518.142	606.292	1.697.598	627.783	2.451.177	8.814.232
Dip. rég. común	26.681	66.980	219.694	4.888	28.050	134.036	480.329
Dip. rég. foral	1.883	0	63.068	5.457	81.893	222.165	374.465
Consejos insulares	65	4.289	1.267	445	6.266	5.593	17.926
Cabildos insulares	32.049	14.093	6.296	1.481	14.605	23.196	91.720
TOTAL NACIONAL	2.973.917	603.504	896.618	1.709.869	758.596	2.836.167	9.778.672

51. La financiación de los servicios a través de tasas por prestación de servicios públicos básicos así como la financiación de las actividades administrativas a través de la tasa por la realización de actividades de competencia local presenta en todos los municipios, un porcentaje inferior al 50% sobre el conjunto del capítulo 3, siendo especialmente bajo en los municipios de población superior a 1.000.000 de habitantes. Los ingresos por las tasas por prestación de servicios públicos básicos financiarían el 14% del gasto total de éstos, que fue de 20.956.906 miles de euros (vid. párrafo 28 de esta publicación).

Estructura de las tasas y otros ingresos
(Capítulo 3)

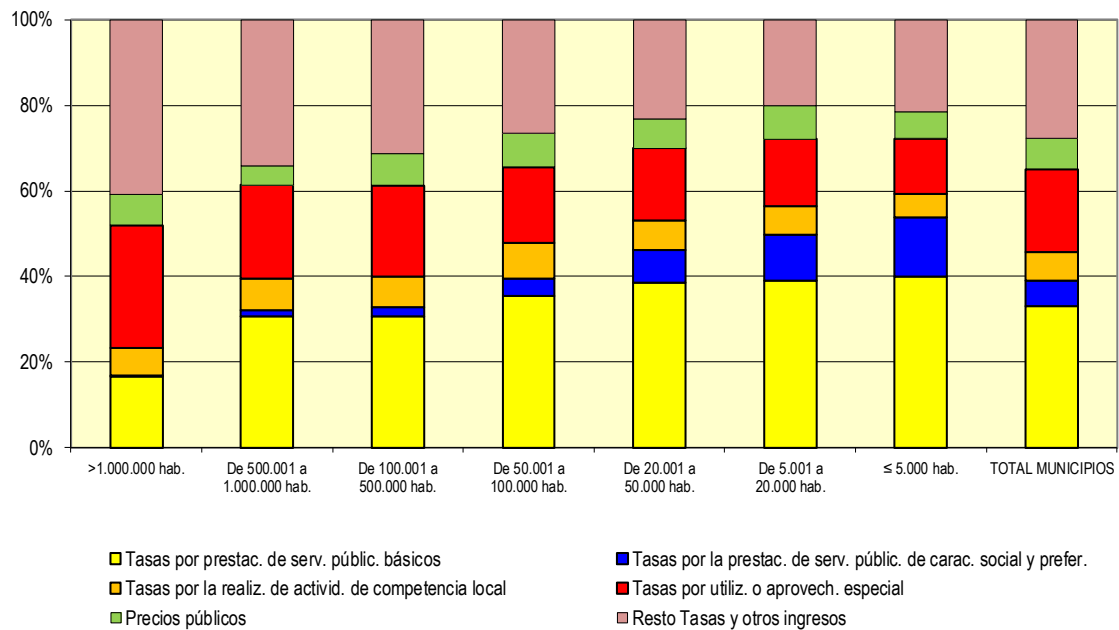

(Importes en miles de €)

ESTRATOS DE POBLACIÓN	Tasas por la prestac. de serv. públic. básicos (art.30)	Tasas por la prestac. de serv. públic. de carác. social y prefer. (art.31)	Tasas por la realiz. de activid. de competencia local (art.32)	Tasas por utilización o aprovecham. especial (art.33)	Precios públicos (art.34)	Contribuc. especiales y otros ingresos (resto del capítulo 3)	TOTAL TASAS Y OTROS INGRESOS (Capítulo 3)
>1.000.000 hab.	214.311	1.274	82.830	366.400	92.596	522.963	1.280.374
De 500.001 a 1.000.000 hab.	142.518	6.781	34.288	100.681	20.789	158.279	463.336
De 100.001 a 500.000 hab.	609.682	44.757	141.751	425.444	146.947	624.624	1.993.205
De 50.001 a 100.000 hab.	367.034	41.989	85.534	182.479	80.399	274.802	1.032.237
De 20.001 a 50.000 hab.	533.458	105.002	96.274	234.454	94.649	321.560	1.385.397
De 5.001 a 20.000 hab.	635.810	175.881	109.703	255.289	127.867	327.576	1.632.125
≤ 5.000 hab.	410.427	142.457	55.912	132.852	64.535	221.374	1.027.557
TOTAL MUNICIPIOS	2.913.239	518.142	606.292	1.697.598	627.783	2.451.177	8.814.232

52. Por comunidades autónomas, la composición del capítulo 3 es la siguiente:

(Importes en miles de €)

COMUNIDADES AUTÓNOMAS	Tasas por la prestac. de serv. públic. básicos (art.30)	Tasas por la prestac. de serv. públic. de carác. social y prefer. (art.31)	Tasas por la realiz. de activid. de competencia local (art.32)	Tasas por utilización o aprovecham. especial (art.33)	Precios públicos (art.34)	Contribuc. especiales y otros ingresos (resto del capítulo 3)	TOTAL TASAS Y OTROS INGRESOS (Capítulo 3)
Andalucía	519.607	63.356	112.423	284.494	57.376	429.069	1.466.325
Aragón	137.209	36.736	13.039	47.224	17.041	52.285	303.535
Asturias	53.993	8.612	14.363	34.889	16.113	31.982	159.952
Illes Balears	141.832	11.471	20.366	51.016	15.813	67.621	308.119
Canarias	161.863	9.904	16.498	47.552	16.576	73.589	325.983
Cantabria	43.482	3.593	13.178	14.474	19.378	20.517	114.622
Castilla-León	163.831	24.395	24.933	70.372	32.838	91.360	407.728
Castilla-Mancha	151.001	52.377	18.038	57.063	22.496	70.837	371.812
Cataluña	444.758	109.788	109.749	343.741	172.497	460.861	1.641.394
Extremadura	59.423	29.424	7.524	24.068	12.710	47.962	181.112
Galicia	181.793	18.132	27.626	59.445	19.341	87.544	393.879
Madrid	245.754	27.736	115.032	354.764	116.296	486.162	1.345.744
Murcia	104.681	5.580	11.046	43.659	11.031	107.599	283.596
Navarra	10.942	27.101	17.196	25.863	352	47.752	129.205
País Vasco	218.034	40.193	33.106	69.748	57.253	149.214	567.548
Rioja	34.646	7.168	2.944	9.695	2.416	17.999	74.868
C. Valenciana	240.393	42.575	49.230	159.530	38.257	208.825	738.810
TOTAL MUNICIPIOS	2.913.239	518.142	606.292	1.697.598	627.783	2.451.177	8.814.232

53. La eficacia de la gestión recaudatoria se define como cociente entre la recaudación obtenida y los derechos liquidados. Las tasas, precios públicos y otros ingresos presentan un elevado volumen de derechos liquidados pendiente de recaudar a final de ejercicio.

TIPOS DE ENTES	% Recaudación impuestos directos (*)	% Recaudación impuestos indirectos (*)	% Recaudación de tasas, precios públicos y otros (*)
Ayuntamientos	85,03%	79,47%	75,93%
Dip. rég. común	84,81%	99,59%	87,51%
Dip. rég. foral	96,75%	95,12%	65,80%
Consejos insulares	92,40%	100,00%	78,10%
Cabildos insulares	86,25%	99,99%	76,11%

(*) Porcentaje de recaudación sobre derechos liquidados en cada capítulo de ingresos

54. En cuanto a los impuestos directos municipales, la recaudación del IBI, del IVTM y del IAE se sitúa en cada estrato de población, por encima del 77% de los derechos liquidados, mientras que la recaudación en el IIVTNU y el ICIO arroja unos porcentajes menores.

(% Recaudación sobre Derechos Reconocidos Netos)

ESTRATOS DE POBLACIÓN	IBI	IVTM	IIVTNU	IAE	ICIO
>1.000.000 hab.	90,44%	81,88%	87,43%	88,93%	68,77%
De 500.001 a 1.000.000 hab.	78,62%	80,06%	85,11%	77,73%	58,36%
De 100.001 a 500.000 hab.	86,08%	84,91%	76,40%	80,72%	64,78%
De 50.001 a 100.000 hab.	85,66%	84,27%	74,87%	86,80%	67,51%
De 20.001 a 50.000 hab.	84,59%	83,71%	67,72%	87,11%	65,42%
De 5.001 a 20.000 hab.	83,72%	86,09%	71,48%	86,23%	74,74%
≤ 5.000 hab.	85,31%	87,34%	74,47%	89,78%	81,41%
TOTAL MUNICIPIOS	85,48%	84,61%	77,04%	85,10%	69,66%

55. Por comunidades autónomas existe una cierta homogeneidad en los resultados de la gestión recaudatoria, a excepción de Extremadura, que presenta porcentajes de recaudación relativamente bajos. Por impuestos, destaca especialmente la baja recaudación del ICIO.

(% Recaudación sobre Derechos Reconocidos Netos)

COMUNIDADES AUTÓNOMAS	IBI	IVTM	IIVTNU	IAE	ICIO
Andalucía	75,72%	81,33%	69,77%	79,44%	63,45%
Aragón	90,76%	90,00%	83,31%	87,85%	70,20%
Asturias	96,06%	95,34%	83,97%	97,28%	74,95%
Illes Balears	82,06%	73,23%	79,75%	80,27%	76,96%
Canarias	78,38%	76,33%	67,47%	82,22%	59,95%
Cantabria	91,74%	90,85%	85,47%	70,13%	80,25%
Castilla-León	84,73%	91,24%	82,27%	84,67%	71,91%
Castilla-Mancha	83,91%	85,50%	74,17%	88,33%	76,18%
Cataluña	92,00%	87,48%	79,21%	89,38%	75,77%
Extremadura	65,10%	67,23%	54,79%	76,80%	76,40%
Galicia	90,26%	88,21%	85,02%	89,91%	78,66%
Madrid	87,36%	82,10%	79,46%	84,54%	65,81%
Murcia	79,74%	83,61%	61,74%	79,35%	59,74%
Navarra	95,49%	91,45%	85,65%	86,56%	74,72%
País Vasco	95,08%	92,34%	83,92%	76,64%	70,06%
Rioja	86,01%	91,76%	71,63%	91,04%	80,77%
C. Valenciana	86,46%	83,11%	75,01%	87,37%	59,42%
TOTAL MUNICIPIOS	85,48%	84,61%	77,04%	85,10%	69,66%

56. La eficacia de la gestión recaudatoria, medida en los términos expuestos en el párrafo 53 de esta publicación, para el caso del IBI, en cuanto ingreso propio de mayor relevancia, y agrupando los municipios por comunidades autónomas, se detalla en el siguiente gráfico. Destacan los de Asturias, Navarra y País Vasco, que superan el porcentaje de recaudación del 95%. En el caso de Cantabria se alcanza casi el 92%.

Eficacia recaudatoria en el I.B.I.

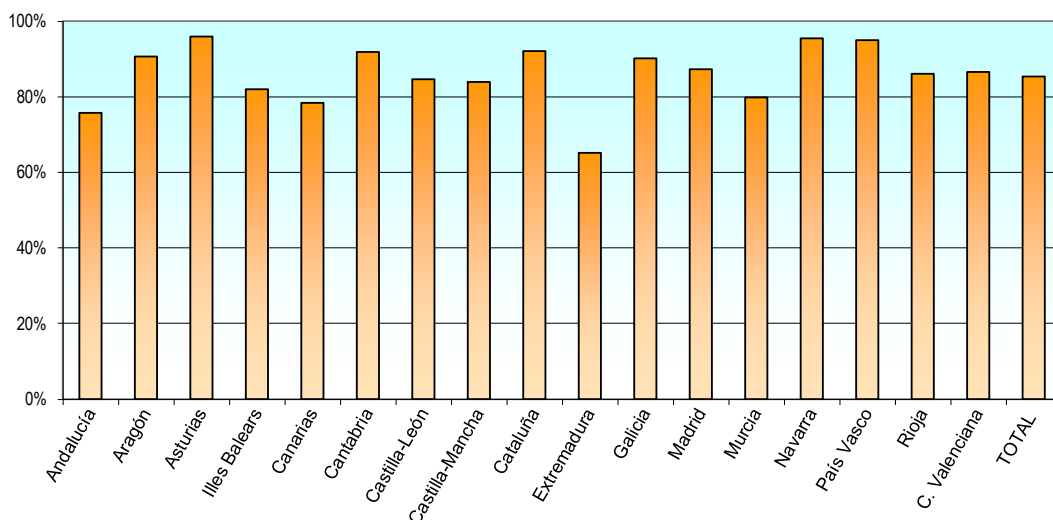

57. Los problemas de gestión recaudatoria se presentan, con carácter general, en los denominados "Otros ingresos del capítulo 3" (Contribuciones especiales, cuotas de urbanización, aprovechamiento urbanístico, recargos, multas y otros conceptos). Esta situación se observa en todos los estratos de población aunque el porcentaje de recaudación es ligeramente inferior en los de población superior a 1.000.000 de habitantes.

Recaudación s / derechos liquidados en ingresos del Capítulo 3

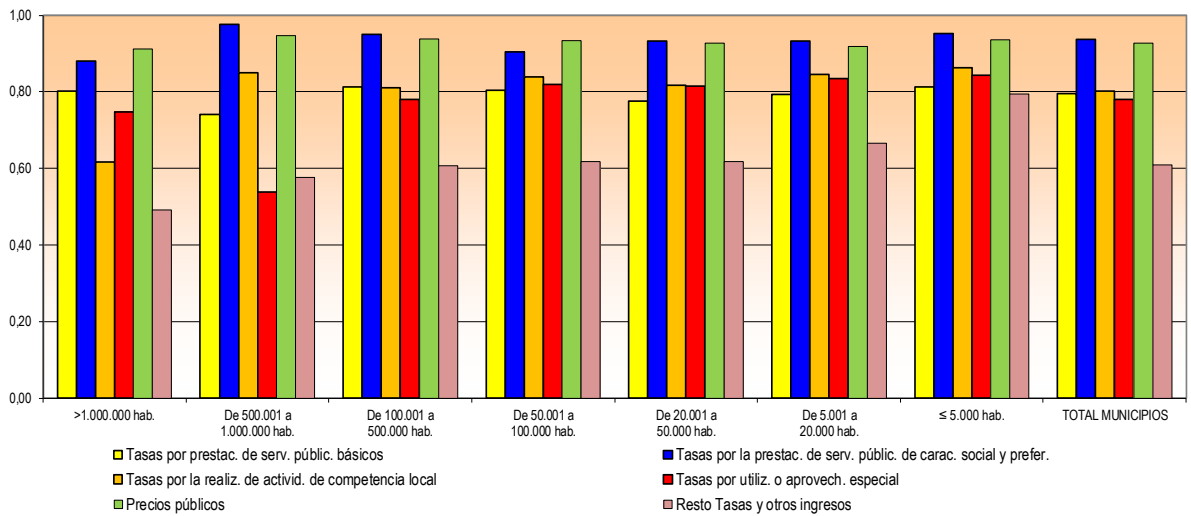

(% Recaudación sobre Derechos Reconocidos Netos)

ESTRATOS DE POBLACIÓN	Tasas por la prestac. de serv. públic. básicos (art.30)	Tasas por la prestac. de serv. públic. de carác. social y prefer. (art.31)	Tasas por la realiz. de activ. de competencia local (art.32)	Tasas por utilización o aprovecham. especial (art.33)	Precios públicos (art.34)	Contribuc. especiales y otros ingresos (resto del capítulo 3)	TOTAL TASAS Y OTROS INGRESOS (Capítulo 3)
>1.000.000 hab.	80,18%	88,01%	61,59%	74,71%	91,13%	49,26%	65,59%
De 500.001 a 1.000.000 hab.	74,09%	97,53%	85,01%	53,80%	94,75%	57,69%	66,16%
De 100.001 a 500.000 hab.	81,29%	95,04%	81,02%	78,06%	93,76%	60,79%	75,38%
De 50.001 a 100.000 hab.	80,50%	90,44%	83,85%	81,89%	93,40%	61,86%	77,47%
De 20.001 a 50.000 hab.	77,63%	93,32%	81,68%	81,47%	92,79%	61,80%	77,11%
De 5.001 a 20.000 hab.	79,32%	93,38%	84,63%	83,44%	91,88%	66,54%	80,26%
≤ 5.000 hab.	81,32%	95,15%	86,23%	84,27%	93,62%	79,52%	84,27%
TOTAL MUNICIPIOS	79,66%	93,80%	80,23%	78,08%	92,82%	60,84%	75,93%

58. Por comunidades autónomas la recaudación media del capítulo 3 oscila entre el 50,51% de Madrid en el epígrafe “Contribuciones especiales y otros ingresos” y el 97,64% también de Madrid en el epígrafe de los “Precios públicos”. La recaudación más alta de tasas y otros ingresos se produce en Cantabria, ascendiendo al 85,11%; y la más baja corresponde a la Comunidad de Madrid, con el 67,18%.

Recaudación sobre derechos liquidados en ingresos (En %)

COMUNIDADES AUTÓNOMAS	Tasas por la prestac. de serv. públic. básicos (art.30)	Tasas por la prestac. de serv. públic. de carác. social y prefer. (art.31)	Tasas por la realiz. de activid. de competencia local (art.32)	Tasas por utilización o aprovecha. especial (art.33)	Precios públicos (art.34)	Contribuc. especiales y otros ingresos (resto del capítulo 3)	TOTAL TASAS Y OTROS INGRESOS (Capítulo 3)
Andalucía	75,08%	89,53%	79,50%	74,49%	92,78%	54,28%	70,53%
Aragón	81,07%	97,02%	91,90%	76,46%	95,05%	76,54%	82,75%
Asturias	71,71%	83,46%	83,69%	78,77%	92,66%	67,13%	76,16%
Illes Balears	75,68%	95,32%	87,24%	85,76%	92,66%	68,59%	78,16%
Canarias	80,77%	91,65%	86,90%	78,80%	95,21%	71,77%	79,83%
Cantabria	81,97%	94,47%	82,57%	93,36%	96,63%	75,06%	85,11%
Castilla-León	80,66%	97,60%	82,79%	81,90%	92,07%	74,87%	81,64%
Castilla-Mancha	75,34%	95,54%	81,87%	82,60%	94,37%	75,09%	80,72%
Cataluña	83,41%	93,71%	84,84%	82,59%	87,08%	59,12%	77,59%
Extremadura	69,79%	87,34%	79,00%	81,56%	94,88%	61,18%	74,07%
Galicia	77,35%	94,70%	89,26%	81,02%	96,66%	59,97%	76,62%
Madrid	78,20%	97,61%	63,30%	71,30%	97,64%	50,51%	67,18%
Murcia	82,50%	96,60%	84,33%	71,90%	94,99%	65,68%	75,32%
Navarra	85,84%	97,21%	89,23%	90,25%	74,59%	69,54%	83,50%
País Vasco	85,32%	94,38%	81,97%	83,63%	95,66%	77,38%	84,52%
Rioja	90,49%	96,58%	83,19%	86,63%	95,48%	66,73%	84,73%
C. Valenciana	84,29%	93,49%	89,12%	77,91%	92,47%	62,06%	77,91%
TOTAL	79,66%	93,80%	80,23%	78,08%	92,82%	60,84%	75,93%

VI.4. INGRESOS ASOCIADOS A LA ACTIVIDAD URBANÍSTICA

59. En el año 2011 los ingresos patrimoniales asociados a la actividad urbanística representaron para los municipios el 2,19% de los ingresos no financieros, siendo más significativos en aquellos con población comprendida entre 5.001 y 20.000 habitantes. El 40% de los ingresos patrimoniales citados corresponden a la enajenación de terrenos.

(Importes en miles de €)

ESTRATOS DE POBLACIÓN	Tasas por licencias urbanísticas y análogas (conceptos 321+322+323)	Ingresos por actuaciones de urbanización (concepto 396)	Aprovecham. urbanísticos (concepto 397)	Enajenación de terrenos (art 60)	TOTAL INGRESOS ASOCIADOS A LA ACTIVIDAD URBANÍSTICA	% sobre ingresos no financieros
>1.000.000 hab.	28.220	786	6.657	39.750	75.412	1,12%
De 500.001 a 1.000.000 hab.	17.620	629	482	31.547	50.278	1,84%
De 100.001 a 500.000 hab.	71.374	51.653	33.472	125.370	281.868	2,67%
De 50.001 a 100.000 hab.	49.818	19.263	15.799	24.130	109.010	2,00%
De 20.001 a 50.000 hab.	52.827	32.967	27.289	63.333	176.417	2,52%
De 5.001 a 20.000 hab.	62.184	41.832	44.838	81.915	230.769	2,70%
≤ 5.000 hab.	23.687	16.485	25.947	49.838	115.957	1,80%
TOTAL MUNICIPIOS	305.729	163.615	154.483	415.884	1.039.711	2,19%

Ingresos asociados a la actividad urbanística

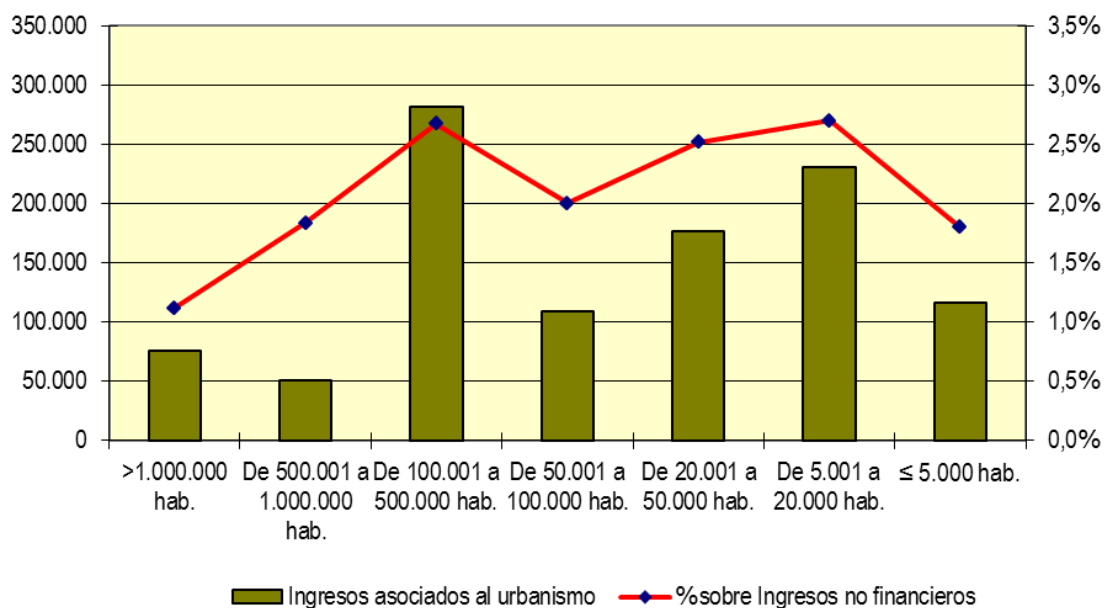

VI. 5. INGRESOS POR TRANSFERENCIAS

60. Los ingresos por transferencias recibidas por las entidades locales proceden en un 56,1% de la Administración General del Estado y el 29,0% de las comunidades autónomas.

(Importes en miles de €)

TIPOS DE ENTES	Del Estado	De las CC.AA	De diputaciones, consejos o cabildos	Resto transferencias (Capítulos 4 y 7)	TOTAL TRANSFERENCIAS (Capítulos 4 y 7)
Ayuntamientos	9.846.293	5.284.373	2.508.261	712.693	18.351.620
Dip. rég. común	3.434.704	535.762	2.097	184.789	4.157.352
Dip. rég. foral	62.476	705.238	4.694	228.959	1.001.367
Consejos insulares	179.233	225.896	406	13.451	418.986
Cabildos insulares	265.166	369.968	0	23.087	658.221
TOTAL NACIONAL	13.787.872	7.121.237	2.515.458	1.162.980	24.587.547

61. En cuanto a las transferencias corrientes, representan el 84,4% respecto del total de las transferencias. Tanto en los ayuntamientos como en las diputaciones de régimen común, tienen su principal origen en la Administración General del Estado, representando, respectivamente, el 59,5% y el 87,5% del volumen total de transferencias corrientes recibidas.

(Importes en miles de €)

TIPOS DE ENTES	Del Estado	De las CC.AA	De diputaciones, consejos o cabildos	Resto transferencias corrientes (Capítulo 4)	TOTAL TRANSFERENCIAS CORRIENTES (Capítulo 4)
Ayuntamientos	9.054.521	3.934.889	1.852.349	369.782	15.211.541
Dip. rég. común	3.337.046	394.465	1.837	79.486	3.812.834
Dip. rég. foral	62.476	590.740	111	197.964	851.291
Consejos insulares	79.381	193.039	406	13.171	285.997
Cabildos insulares	240.386	330.427	0	14.161	584.974
TOTAL NACIONAL	12.773.810	5.443.560	1.854.703	674.565	20.746.638

(Importes en miles de €)

ESTRATOS DE POBLACIÓN	Del Estado	De las CC.AA	De diputaciones, consejos o cabildos	Resto transferencias corrientes (Capítulo 4)	TOTAL TRANSFERENCIAS CORRIENTES (Capítulo 4)
>1.000.000 hab.	1.972.746	163.439	370	63.755	2.200.310
De 500.001 a 1.000.000 hab.	874.906	114.949	509	9.189	999.552
De 100.001 a 500.000 hab.	1.843.433	868.557	639.586	48.358	3.399.935
De 50.001 a 100.000 hab.	970.473	423.249	107.032	37.547	1.538.301
De 20.001 a 50.000 hab.	1.208.381	647.998	295.105	48.106	2.199.589
De 5.001 a 20.000 hab.	1.325.439	878.864	488.533	69.766	2.762.601
≤ 5.000 hab.	859.143	837.833	321.215	93.062	2.111.253
TOTAL MUNICIPIOS	9.054.521	3.934.889	1.852.349	369.782	15.211.541

62. Las transferencias de capital tienen su origen principal en las comunidades autónomas, representando éstas para los ayuntamientos el 43,0% del volumen total de transferencias de capital recibidas y, para las diputaciones de régimen común, el 41,0%.

(Importes en miles de €)

TIPOS DE ENTES	Del Estado	De las CC.AA	De diputaciones, consejos o cabildos	Resto transferencias de capital (Capítulo 7)	TOTAL TRANSFERENCIAS DE CAPITAL (Capítulo 7)
Ayuntamientos	791.772	1.349.484	655.912	342.911	3.140.079
Dip. rég. común	97.658	141.297	260	105.303	344.518
Dip. rég. foral	0	114.498	4.584	30.995	150.076
Consejos insulares	99.852	32.857	0	280	132.989
Cabildos insulares	24.780	39.541	0	8.926	73.247
TOTAL NACIONAL	1.014.062	1.677.677	660.755	488.414	3.840.909

(Importes en miles de €)

ESTRATOS DE POBLACIÓN	Del Estado	De las CC.AA	De diputaciones, consejos o cabildos	Resto transferencias de capital (Capítulo 7)	TOTAL TRANSFERENCIAS DE CAPITAL (Capítulo 7)
>1.000.000 hab.	122.259	28.528	11.458	28.409	190.653
De 500.001 a 1.000.000 hab.	43.843	26.779	633	12.430	83.685
De 100.001 a 500.000 hab.	128.325	178.388	14.774	57.837	379.324
De 50.001 a 100.000 hab.	72.241	89.211	20.447	36.732	218.631
De 20.001 a 50.000 hab.	104.607	178.965	65.685	56.615	405.872
De 5.001 a 20.000 hab.	154.843	300.393	171.308	74.810	701.353
≤ 5.000 hab.	165.654	547.222	371.607	76.078	1.160.561
TOTAL MUNICIPIOS	791.772	1.349.484	655.912	342.911	3.140.079

VII. MAGNITUDES FINANCIERAS

63. El conjunto de las entidades locales presenta los siguientes valores en las magnitudes financieras más importantes, debiendo destacarse la existencia, en el sector, de un saldo de operaciones no financieras de signo negativo, si bien próximo al equilibrio, propiciada por un mayor volumen de los gastos no financieros en comparación con los ingresos no financieros.

(Importes en millones de €)

Magnitudes	Importes
Ingresos Corrientes	63.419
Gastos Corrientes	56.278
Ahorro Bruto	7.141
Ahorro Neto	3.901
Ingresos no financieros	67.786
Gastos no financieros	68.088
Saldo de operaciones no financieras	-303

64. Considerando las entidades locales que han cumplido con la obligación de remitir las liquidaciones de sus presupuestos al Ministerio de Hacienda y Administraciones Públicas (vid. párrafo 10, en el apartado IV de esta publicación), el número de las que presentan en 2011 signo positivo y negativo en las magnitudes financieras, es el siguiente:

TIPOS DE ENTES	Signo	Ahorro bruto	Ahorro neto	Saldo de operaciones no financieras	Remanente de tesorería
Ayuntamientos	Positivo	6.387	5.783	4.428	6.822
	Negativo	1.578	2.182	3.537	1.143
Diputaciones de régimen común	Positivo	38	32	10	38
	Negativo	0	6	28	0
Diputaciones de régimen foral	Positivo	3	3	2	3
	Negativo	0	0	1	0
Consejos insulares	Positivo	2	1	3	3
	Negativo	2	3	1	1
Cabildos insulares	Positivo	7	7	2	7
	Negativo	0	0	5	0

VII.1. AHORRO DE LAS ENTIDADES LOCALES

65. El ahorro bruto¹ del conjunto de las entidades locales ha ascendido en 2011 a 7.141,25 millones de euros. El 67,9% de éste se ha generado en los ayuntamientos, el 16,7% en las diputaciones de régimen común, el 12,7% en las diputaciones forales de los territorios históricos del País Vasco y el 2,7% restante en los consejos y cabildos insulares.

El mayor volumen de ahorro bruto en relación con los ingresos corrientes se ha generado en las diputaciones de régimen común, seguido de los cabildos insulares.

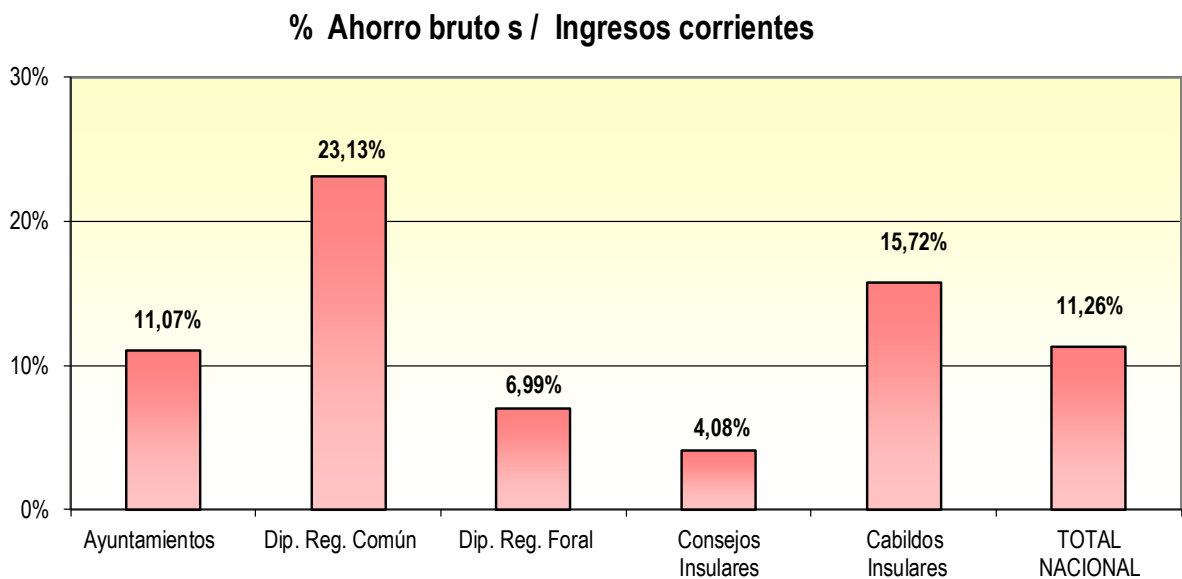

(Importes en miles de €)

TIPOS DE ENTES	Ingresos corrientes	Gastos corrientes	Ahorro bruto	% Ahorro bruto / Ingresos corrientes
Ayuntamientos	43.819.493	38.968.832	4.850.660	11,07%
Dip. rég. común	5.147.857	3.956.920	1.190.936	23,13%
Dip. rég. foral	12.960.902	12.055.417	905.485	6,99%
Consejos insulares	344.940	330.859	14.080	4,08%
Cabildos insulares	1.145.841	965.757	180.084	15,72%
TOTAL NACIONAL	63.419.032	56.277.786	7.141.246	11,26%

¹ Diferencia entre ingresos corrientes (capítulos 1 a 5) y gastos corrientes (capítulos 1 a 4).

66. En relación con los ingresos corrientes, destaca la generación de ahorro bruto de los municipios de Madrid y Barcelona y los de menor población.

% Ahorro Bruto s / Ingresos Corrientes

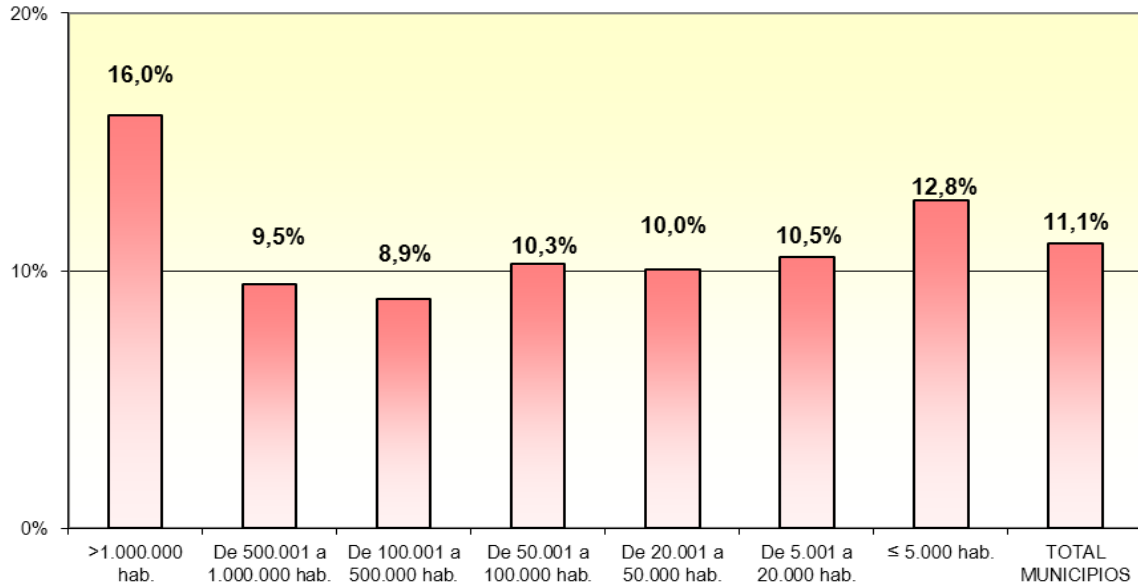

(Importes en miles de €)

ESTRATOS DE POBLACIÓN	Ingresos corrientes	Gastos corrientes	Ahorro bruto	% Ahorro bruto / Ingresos corrientes
>1.000.000 hab.	6.500.049	5.457.060	1.042.988	16,05%
De 500.001 a 1.000.000 hab.	2.609.044	2.362.072	246.972	9,47%
De 100.001 a 500.000 hab.	10.009.917	9.120.554	889.363	8,88%
De 50.001 a 100.000 hab.	5.191.784	4.658.336	533.448	10,27%
De 20.001 a 50.000 hab.	6.531.382	5.875.019	656.363	10,05%
De 5.001 a 20.000 hab.	7.749.640	6.934.835	814.806	10,51%
≤ 5.000 hab.	5.227.677	4.560.957	666.720	12,75%
TOTAL MUNICIPIOS	43.819.493	38.968.832	4.850.660	11,07%

67. Agrupados por comunidades autónomas, el mayor volumen de ahorro bruto (por encima del 14% de los ingresos corrientes) se ha generado en Cataluña, Navarra y La Rioja.

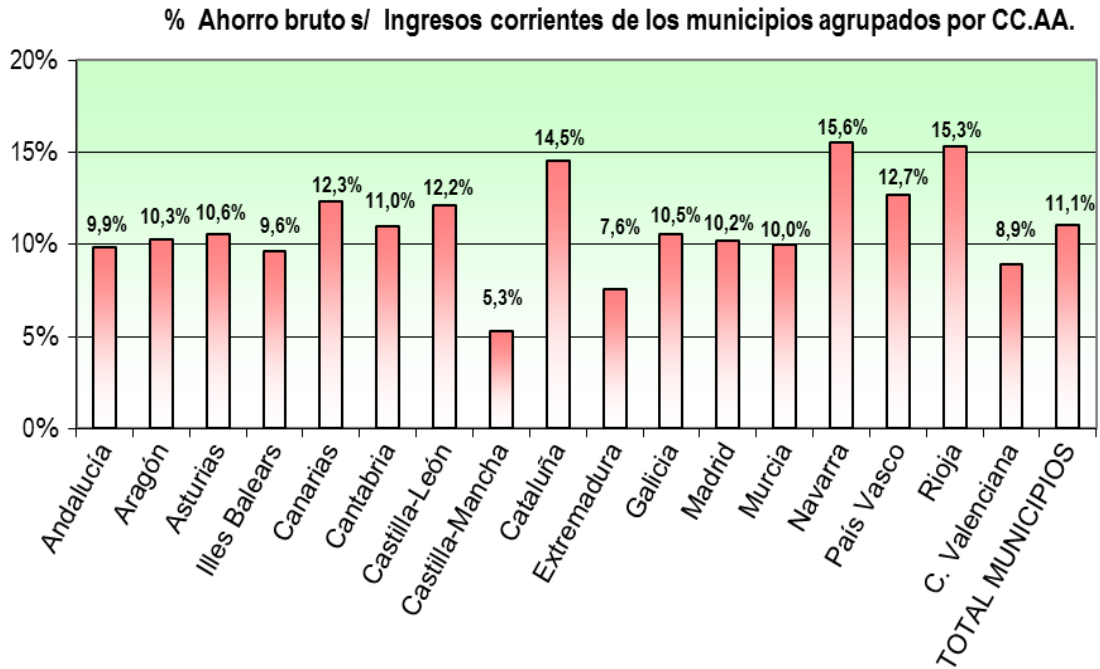

(Importes en miles de €)

COMUNIDADES AUTÓNOMAS	Ingresos corrientes	Gastos corrientes	Ahorro bruto	% Ahorro bruto / Ingr. corrientes	Población	Ahorro Bruto por habitante (€)
Andalucía	7.440.669	6.705.467	735.202	9,88%	8.424.102	87,27
Aragón	1.214.845	1.090.155	124.690	10,26%	1.346.293	92,62
Asturias	855.597	765.023	90.574	10,59%	1.081.487	83,75
Illes Balears	1.108.287	1.001.588	106.699	9,63%	1.113.114	95,86
Canarias	1.950.164	1.709.815	240.349	12,32%	2.126.769	113,01
Cantabria	513.896	457.556	56.341	10,96%	593.121	94,99
Castilla-León	2.009.844	1.765.469	244.374	12,16%	2.558.463	95,52
Castilla-Mancha	1.671.608	1.582.540	89.068	5,33%	2.115.334	42,11
Cataluña	8.225.352	7.030.506	1.194.847	14,53%	7.539.618	158,48
Extremadura	860.069	794.632	65.437	7,61%	1.109.367	58,99
Galicia	1.945.757	1.740.739	205.017	10,54%	2.795.422	73,34
Madrid	6.994.456	6.280.605	713.850	10,21%	6.489.680	110,00
Murcia	1.253.317	1.127.699	125.618	10,02%	1.470.069	85,45
Navarra	603.817	509.870	93.947	15,56%	642.051	146,32
País Vasco	2.833.587	2.474.222	359.365	12,68%	2.184.606	164,50
Rioja	275.522	233.245	42.277	15,34%	322.955	130,91
C. Valenciana	4.062.707	3.699.702	363.005	8,94%	5.117.190	70,94
TOTAL MUNICIPIOS	43.819.493	38.968.832	4.850.660	11,07%	47.029.641	103,14

68. El ahorro neto, definido como diferencia entre el ahorro bruto y la amortización de pasivos financieros (capítulo 9 del estado de gastos), es positivo en el conjunto del sector, si bien, a nivel individual los cabildos insulares arrojan un dato negativo que asciende al -4,7% sobre ingresos corrientes.

% Ahorro bruto y ahorro neto s/ Ingresos corrientes

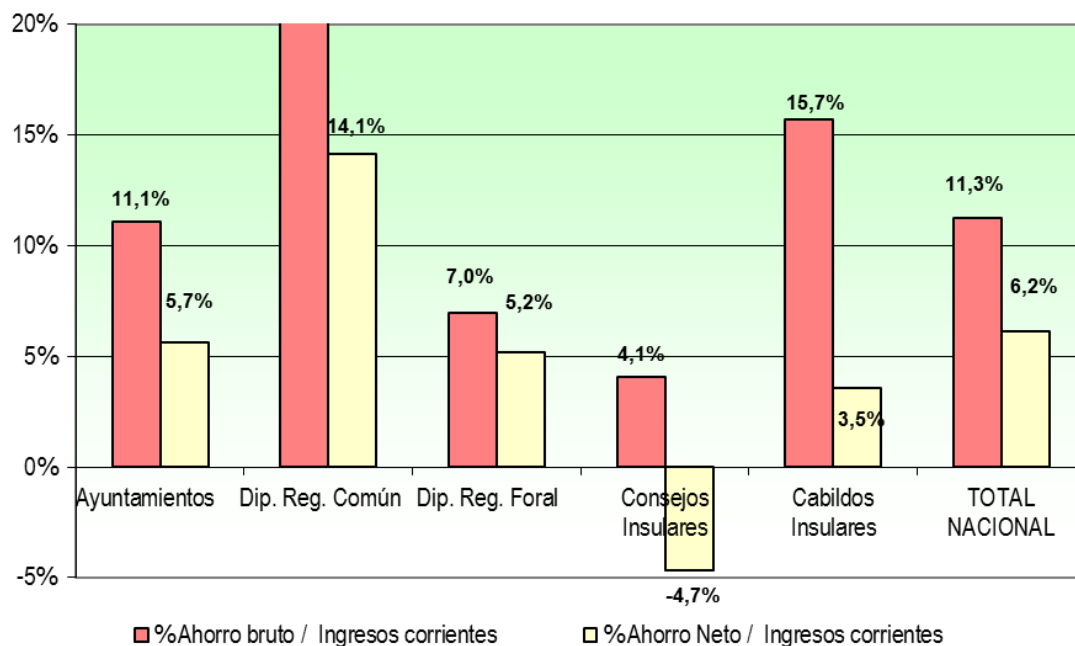

(Importes en miles de €)

TIPOS DE ENTES	Ingresos corrientes	Gastos corrientes	Ahorro bruto	Amortiz. pasivos financieros (Capítulo 9 gastos)	Ahorro neto	% Ahorro neto/Ingresos corrientes
Ayuntamientos	43.819.493	38.968.832	4.850.660	2.374.046	2.476.614	5,65%
Dip. rég. común	5.147.857	3.956.920	1.190.936	462.639	728.297	14,15%
Dip. rég. foral	12.960.902	12.055.417	905.485	233.800	671.685	5,18%
Consejos insulares	344.940	330.859	14.080	30.244	-16.164	-4,69%
Cabildos insulares	1.145.841	965.757	180.084	139.409	40.674	3,55%
TOTAL NACIONAL	63.419.032	56.277.786	7.141.246	3.240.138	3.901.107	6,15%

69. Si se excluyen del cálculo del ahorro bruto y neto aquellos ingresos que se consideran atípicos, esto es, no corrientes en su devengo, como serían los ingresos por actuaciones de urbanización, contribuciones especiales y los productos de concesiones administrativas y derecho de superficie con contraprestación no periódica, se siguen obteniendo resultados positivos en todos los estratos de población.

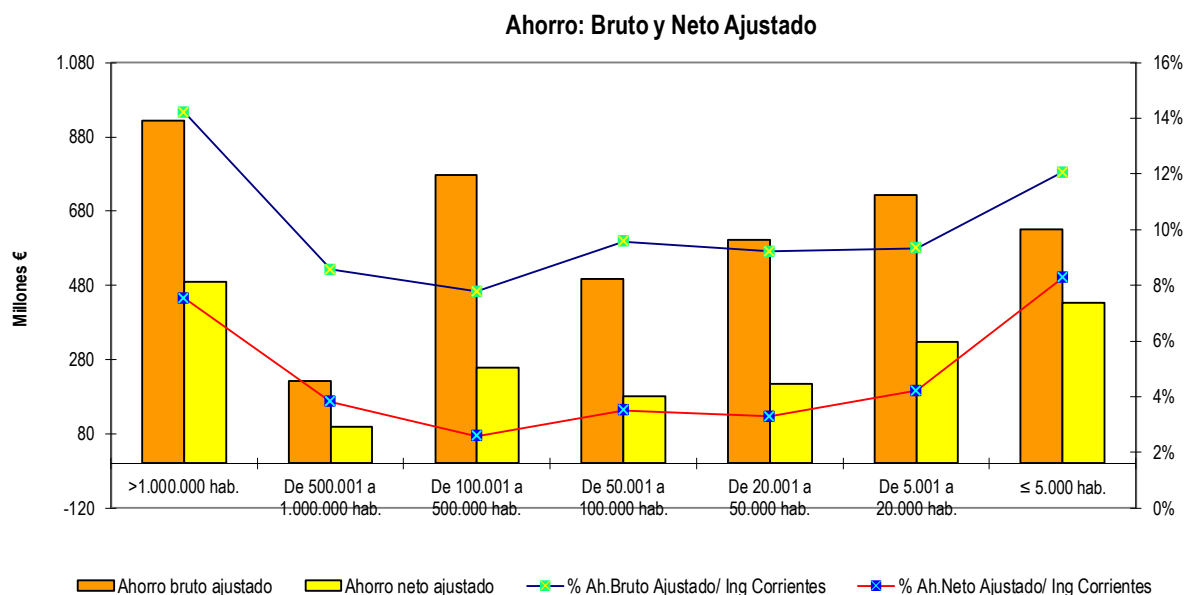

70. Contrastando los datos que arroja el ahorro bruto respecto de los ingresos corrientes (ver el cuadro del párrafo 66 de esta publicación) con los obtenidos con el ahorro bruto ajustado se observa que, en general, tienen un mayor peso los ingresos atípicos en los municipios con población mayor a 1.000.000 y en los de 100.001 a 500.000 habitantes.

(Importes en miles de €)

ESTRATOS DE POBLACIÓN	Ahorro Bruto (1)	Ahorro neto (2)	Ajustes por Ingr. atípicos no periódicos (3)	Ahorro Bruto Ajustado (1)-(3)	Ahorro neto ajustado (2)-(3)	% Ah.Bruto Ajustado/ Ing Corrientes	% Ah.Netto Ajustado/ Ing Corrientes
>1.000.000 hab.	1.042.988	608.626	119.265	923.723	489.361	14,21%	7,53%
De 500.001 a 1.000.000 hab.	246.972	123.477	23.735	223.237	99.742	8,56%	3,82%
De 100.001 a 500.000 hab.	889.363	370.203	111.102	778.261	259.101	7,77%	2,59%
De 50.001 a 100.000 hab.	533.448	218.398	36.254	497.194	182.144	9,58%	3,51%
De 20.001 a 50.000 hab.	656.363	268.964	54.588	601.775	214.376	9,21%	3,28%
De 5.001 a 20.000 hab.	814.806	417.779	91.204	723.602	326.575	9,34%	4,21%
≤ 5.000 hab.	666.720	469.167	36.507	630.213	432.660	12,06%	8,28%
TOTAL MUNICIPIOS	4.850.660	2.476.614	472.655	4.378.005	2.003.959	9,99%	4,57%

(Importes en miles de €)

ESTRATOS DE POBLACIÓN	Ingresos por actuaciones de urbanización (concep. 396) (1)	Contribuciones especiales (art. 35) (2)	Productos de concesión admva. y derecho de superf. con contraprestac. no periódica (concep. 551+553) (3)	Total Ajustes por ingresos atípicos no periódicos (4) = (1)+(2)+(3)
>1.000.000 hab.	786	23.814	94.666	119.265
De 500.001 a 1.000.000 hab.	629	5.783	17.323	23.735
De 100.001 a 500.000 hab.	51.653	18.532	40.917	111.102
De 50.001 a 100.000 hab.	19.263	10.471	6.521	36.254
De 20.001 a 50.000 hab.	32.967	3.150	18.470	54.588
De 5.001 a 20.000 hab.	41.832	13.509	35.863	91.204
<= 5.000 hab.	16.485	13.163	6.859	36.507
TOTAL MUNICIPIOS	163.615	88.421	220.620	472.655

VII.2. SALDO DE OPERACIONES NO FINANCIERAS²

71. En 2011 son las diputaciones de régimen foral y los consejos insulares los que presentan un saldo de operaciones no financieras positivo, mientras que los ayuntamientos arrojan un saldo negativo del 0,56% de operaciones no financieras sobre ingresos no financieros, las diputaciones de régimen común un saldo negativo del 6,72%, y los cabildos insulares un saldo negativo del 5,25% (porcentajes resultantes de la información contenida en los párrafos 13 y 36 de esta publicación).

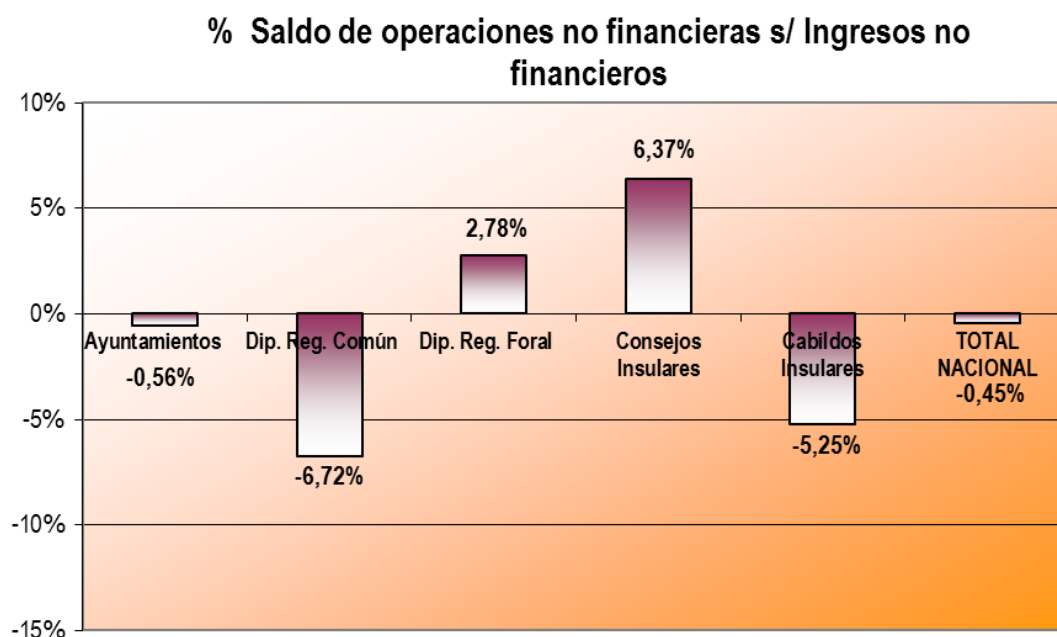

(Importes en miles de €)

TIPOS DE ENTES	Ingresos no financieros	Gastos no financieros	Saldo de operac. no financieras	% Saldo de operac. no financieras s/ Ingr. no financieros
Ayuntamientos	47.472.401	47.736.493	-264.092	-0,56%
Dip. Reg. Común	5.501.488	5.871.437	-369.950	-6,72%
Dip. Reg. Foral	13.113.714	12.748.710	365.004	2,78%
Consejos Insulares	477.970	447.513	30.457	6,37%
Cabildos Insulares	1.220.153	1.284.217	-64.064	-5,25%
TOTAL NACIONAL	67.785.725	68.088.370	-302.645	-0,45%

² Diferencia entre ingresos y gastos no financieros (considerando derechos liquidados y obligaciones reconocidas, respectivamente).

72. Considerando los ayuntamientos agrupados por estratos de población son los que cuentan con población superior a 1.000.000 habitantes y los de menor población, los que presentan un saldo positivo de operaciones no financieras sobre sus ingresos no financieros.

Saldo de operaciones no financieras s / Ingresos no financieros
(Ayuntamientos agrupados por estratos de población)

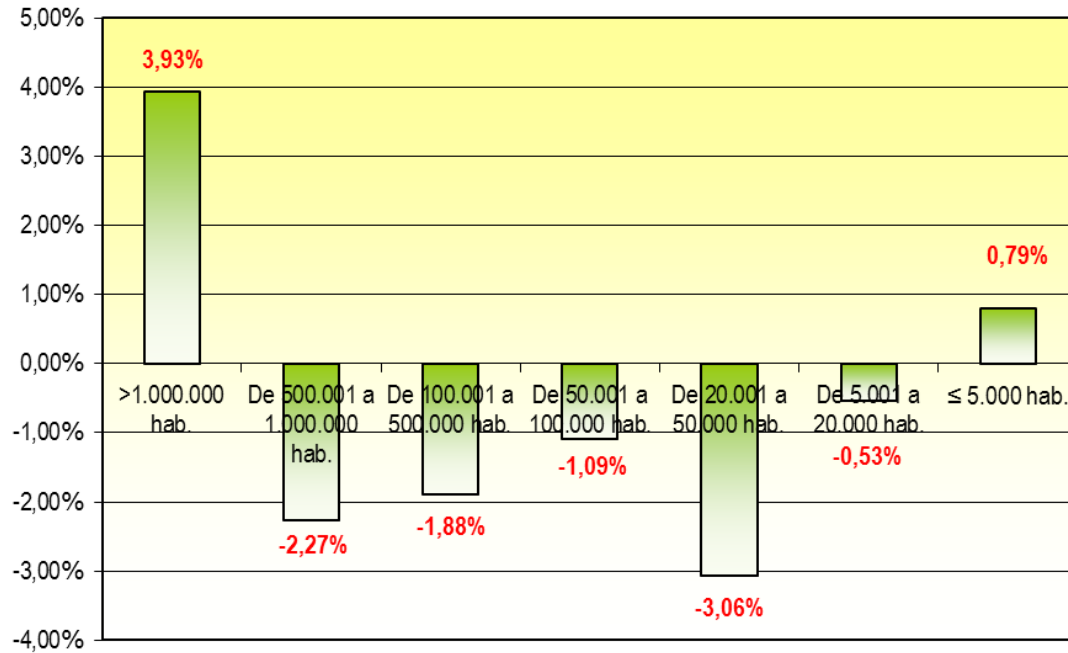

(Importes en miles de €)

ESTRATOS DE POBLACIÓN	Ingresos no financieros	Gastos no financieros	Saldo de operaciones no financieras	% Saldo de oper. no financieras s / Ingresos no financieros
>1.000.000 hab.	6.738.081	6.473.007	265.075	3,93%
De 500.001 a 1.000.000 hab.	2.737.717	2.799.741	-62.023	-2,27%
De 100.001 a 500.000 hab.	10.543.821	10.742.513	-198.692	-1,88%
De 50.001 a 100.000 hab.	5.441.938	5.501.176	-59.238	-1,09%
De 20.001 a 50.000 hab.	7.011.290	7.226.035	-214.745	-3,06%
De 5.001 a 20.000 hab.	8.549.680	8.595.114	-45.434	-0,53%
≤ 5.000 hab.	6.449.873	6.398.908	50.965	0,79%
TOTAL MUNICIPIOS	47.472.401	47.736.493	-264.092	-0,56%

73. Agrupados los municipios por comunidades autónomas sólo 8 de las 17 comunidades presentan saldos de operaciones no financieras de signo positivo.

% Saldo de operaciones no financieras s / Ingresos no financieros
(Ayuntamientos agrupados por Comunidades Autónomas)

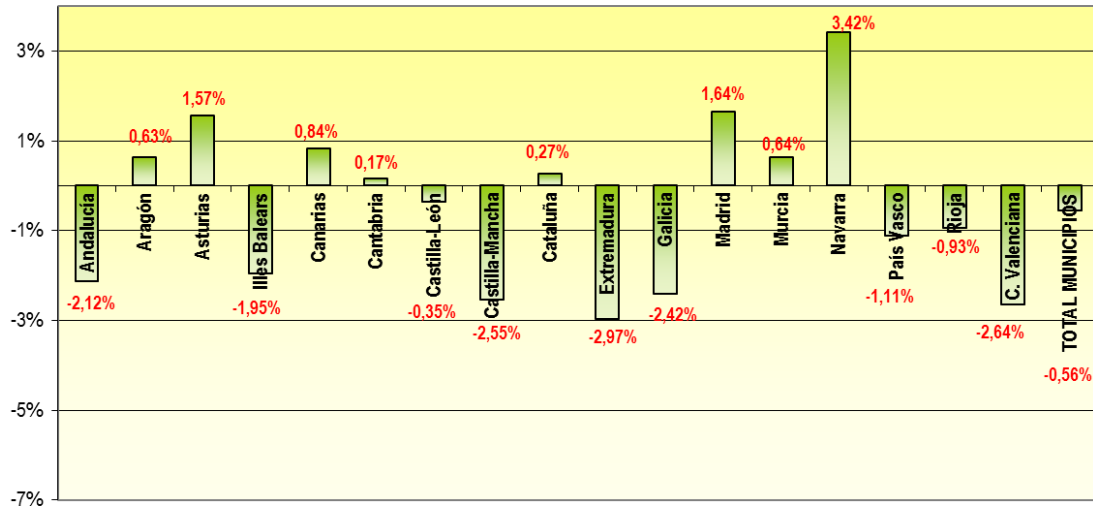

(Importes en miles de €)

COMUNIDADES AUTÓNOMAS	Ingresos no financieros	Gastos no financieros	Saldo de operaciones no financieras	% Saldo de oper. no financieras s / Ingresos no financieros
Andalucía	8.111.845	8.283.836	-171.991	-2,12%
Aragón	1.411.417	1.402.521	8.896	0,63%
Asturias	941.405	926.657	14.748	1,57%
Illes Balears	1.190.100	1.213.258	-23.158	-1,95%
Canarias	2.064.193	2.046.914	17.279	0,84%
Cantabria	538.764	537.861	904	0,17%
Castilla-León	2.331.818	2.340.041	-8.223	-0,35%
Castilla-Mancha	1.838.774	1.885.593	-46.819	-2,55%
Cataluña	8.921.238	8.897.457	23.782	0,27%
Extremadura	965.715	994.370	-28.655	-2,97%
Galicia	2.145.370	2.197.196	-51.826	-2,42%
Madrid	7.264.830	7.145.859	118.971	1,64%
Murcia	1.337.649	1.329.145	8.504	0,64%
Navarra	711.055	686.750	24.305	3,42%
País Vasco	3.068.977	3.103.094	-34.117	-1,11%
Rioja	313.605	316.535	-2.930	-0,93%
C. Valenciana	4.315.646	4.429.408	-113.762	-2,64%
TOTAL MUNICIPIOS	47.472.401	47.736.493	-264.092	-0,56%

VII.3. REMANENTE DE TESORERÍA

74. Las obligaciones reconocidas y liquidadas no satisfechas el último día del ejercicio, los derechos pendientes de cobro y los fondos líquidos a 31 de diciembre configuran el remanente de tesorería de cada entidad local (artículo 191.2 TRLRHL). En términos agregados, los ayuntamientos y los consejos insulares presentan remanente de tesorería para gastos generales negativo. Además, cabe observar que existe un importante volumen de derechos pendientes de cobro de ejercicios anteriores y también de ejercicio corriente. Por otra parte, el remanente de tesorería de libre disposición, en términos globales, es el 2,21% del remanente total.

(Importes en miles de €)

TIPOS DE ENTES	DERECHOS PENDIENTES DE COBRO				
	Del presupuesto corriente (1)	De presupuestos cerrados (2)	De operaciones no presupuestarias (3)	Cobros realizados pend. de aplicación definitiva (4)	TOTAL DERECHOS PENDIENTES DE COBRO (1) + (2) + (3) - (4)
Ayuntamientos	8.376.161	13.824.448	874.620	1.120.213	21.955.016
Dip. rég. común	497.873	543.278	755.104	242.696	1.553.559
Dip. rég. foral	840.670	1.060.849	325.218	9.886	2.216.851
Consejos insulares	235.765	163.540	371	786	398.890
Cabildos insulares	105.062	120.701	4.161	6.803	223.121
TOTAL NACIONAL	10.055.530	15.712.817	1.959.473	1.380.384	26.347.437

(Importes en miles de €)

TIPOS DE ENTES	OBLIGACIONES PENDIENTES DE PAGO				
	Del presupuesto corriente (1)	De presupuestos cerrados (2)	De operaciones no presupuestarias (3)	Pagos realizados pend. de aplicación definitiva (4)	TOTAL OBLIGACIONES PENDIENTES DE PAGO (1) + (2) + (3) - (4)
Ayuntamientos	10.312.200	5.907.324	4.263.087	935.737	19.546.874
Dip. rég. común	558.241	112.514	971.151	14.769	1.627.137
Dip. rég. foral	657.548	1.097	257.061	47.824	867.882
Consejos insulares	168.713	15.328	16.237	12	200.267
Cabildos insulares	104.431	8.710	32.961	1.966	144.136
TOTAL NACIONAL	11.801.133	6.044.972	5.540.498	1.000.307	22.386.296

(Importes en miles de €)

TIPOS DE ENTES	Total Fondos líquidos (1)	Total Derechos pend. de cobro (2)	Total Obligaciones pend. de pago (3)	Total Remanente de tesorería (4) = (1) + (2) - (3)	Saldos de dudoso cobro (5)	Exceso de financiación afectada (6)	Total Remanente de tesorería para gastos generales (7) = (4) - (5) - (6)
Ayuntamientos	6.095.138	21.955.016	19.546.874	8.503.280	5.391.544	5.423.171	-2.311.434
Dip. rég. común	2.617.963	1.553.559	1.627.137	2.544.384	151.405	598.364	1.794.616
Dip. rég. foral	659.021	2.216.851	867.882	2.007.990	1.329.849	7.899	670.241
Consejos insulares	102.174	398.890	200.267	300.797	33.620	267.489	-312
Cabildos insulares	246.044	223.121	144.135	325.030	71.081	104.156	149.793
TOTAL NACIONAL	9.720.340	26.347.437	22.386.296	13.681.481	6.977.499	6.401.079	302.904

75. En términos agregados, por estratos de población, los municipios tienen remanente de tesorería para gastos generales negativo, si bien el grupo de los que tienen entre 500.001 y 1.000.000 habitantes y los de menos de 5.000 presentan un remanente de libre disposición para gastos generales positivo.

(Importes en miles de €)

ESTRATOS DE POBLACIÓN	DERECHOS PENDIENTES DE COBRO				
	Del presupuesto corriente (1)	De presupuestos cerrados (2)	De operaciones no presupuestarias (3)	Cobros realizados pend. de aplicación definitiva (4)	TOTAL DERECHOS PENDIENTES DE PAGO (1) + (2) + (3) - (4)
>1.000.000 hab.	1.152.373	1.498.307	35.740	7.760	2.678.660
De 500.001 a 1.000.000 hab.	525.287	911.735	58.675	137.964	1.357.732
De 100.001 a 500.000 hab.	1.821.505	3.327.467	187.739	266.899	5.069.812
De 50.001 a 100.000 hab.	910.844	1.843.122	171.909	134.035	2.791.841
De 20.001 a 50.000 hab.	1.268.758	2.314.128	104.701	180.399	3.507.188
De 5.001 a 20.000 hab.	1.471.172	2.399.610	163.285	242.907	3.791.159
≤ 5.000 hab.	1.226.223	1.530.080	152.570	150.249	2.758.625
TOTAL MUNICIPIOS	8.376.161	13.824.448	874.620	1.120.213	21.955.016

(Importes en miles de €)

ESTRATOS DE POBLACIÓN	OBLIGACIONES PENDIENTES DE PAGO				
	Del presupuesto corriente (1)	De presupuestos cerrados (2)	De operaciones no presupuestarias (3)	Pagos realizados pend. de aplicación definitiva (4)	TOTAL OBLIGACIONES PENDIENTES DE PAGO (1)+(2)+(3)-(4)
>1.000.000 hab.	2.145.580	179.513	316.437	37	2.641.494
De 500.001 a 1.000.000 hab.	503.828	247.843	198.844	2.365	948.150
De 100.001 a 500.000 hab.	2.250.059	1.498.509	965.813	123.633	4.590.748
De 50.001 a 100.000 hab.	1.284.571	874.124	613.536	70.134	2.702.097
De 20.001 a 50.000 hab.	1.497.170	999.472	756.282	109.792	3.143.133
De 5.001 a 20.000 hab.	1.561.761	1.172.262	871.415	327.739	3.277.699
≤ 5.000 hab.	1.069.232	935.600	540.760	302.037	2.243.554
TOTAL MUNICIPIOS	10.312.200	5.907.324	4.263.087	935.737	19.546.874

(Importes en miles de €)

ESTRATOS DE POBLACIÓN	Total Fondos líquidos (1)	Total Derechos pend. de cobro (2)	Total Obligaciones pend. de pago (3)	Total Remanente de tesorería (4) = (1) + (2) - (3)	Saldos de dudoso cobro (5)	Exceso de financiación afectada (6)	Total Remanente de tesorería para gastos generales (7) = (4) - (5) - (6)
>1.000.000 hab.	388.020	2.678.660	2.641.494	425.186	932.275	138.409	-645.497
De 500.001 a 1.000.000 hab.	297.675	1.357.732	948.150	707.258	201.892	464.902	40.464
De 100.001 a 500.000 hab.	1.041.762	5.069.812	4.590.748	1.520.826	1.300.489	1.336.606	-1.116.270
De 50.001 a 100.000 hab.	820.451	2.791.841	2.702.097	910.195	773.794	846.838	-710.437
De 20.001 a 50.000 hab.	1.009.795	3.507.188	3.143.133	1.373.851	926.033	1.117.129	-669.311
De 5.001 a 20.000 hab.	1.329.839	3.791.159	3.277.699	1.843.298	964.952	1.092.185	-213.839
≤ 5.000 hab.	1.207.596	2.758.625	2.243.554	1.722.666	292.108	427.102	1.003.456
TOTAL MUNICIPIOS	6.095.138	21.955.016	19.546.874	8.503.280	5.391.544	5.423.171	-2.311.434

76. En términos agregados, por comunidades autónomas, los municipios tienen remanente de tesorería para gastos generales positivo, si bien las entidades de Andalucía, Asturias, Illes Balears, Comunidad de Madrid, Murcia y Comunidad Valenciana presentan un remanente de libre disposición para gastos generales negativo.

COMUNIDADES AUTÓNOMAS	DERECHOS PENDIENTES DE COBRO				
	Del presupuesto corriente (1)	De presupuestos cerrados (2)	De operaciones no presupuestarias (3)	Cobros realizados pend. de aplicación definitiva (4)	TOTAL DERECHOS PENDIENTES DE PAGO (1) + (2) + (3) - (4)
Andalucía	1.723.104	4.249.984	239.903	392.808	5.820.183
Aragón	188.343	214.701	27.894	29.096	401.842
Asturias	107.993	118.022	14.640	15.432	225.224
Illes Balears	297.211	436.420	23.217	57.999	698.849
Canarias	311.592	976.255	16.580	42.615	1.261.812
Cantabria	72.701	84.887	10.092	8.640	159.040
Castilla-León	344.789	376.600	40.050	82.721	678.718
Castilla-Mancha	451.427	483.501	27.676	60.373	902.230
Cataluña	1.716.806	1.854.395	143.815	87.793	3.627.225
Extremadura	205.380	275.026	15.542	59.611	436.337
Galicia	268.853	521.749	19.018	53.698	755.923
Madrid	1.258.069	2.002.770	64.506	125.605	3.199.741
Murcia	262.837	604.206	12.711	20.359	859.394
Navarra	81.036	109.629	24.441	2.196	212.911
País Vasco	305.741	294.588	130.533	22.706	708.156
Rioja	45.667	42.771	7.525	2.062	93.902
C. Valenciana	734.610	1.178.942	56.477	56.498	1.913.531
TOTAL MUNICIPIOS	8.376.161	13.824.448	874.620	1.120.213	21.955.016

(Importes en miles de €)

COMUNIDADES AUTÓNOMAS	OBLIGACIONES PENDIENTES DE PAGO				
	Del presupuesto corriente (1)	De presupuestos cerrados (2)	De operaciones no presupuestarias (3)	Pagos realizados pend. de aplicación definitiva (4)	TOTAL OBLIGACIONES PENDIENTES DE PAGO (1) + (2) + (3) - (4)
Andalucía	1.954.144	2.845.791	1.314.608	423.868	5.690.675
Aragón	245.934	39.921	98.296	12.189	371.962
Asturias	139.555	44.851	43.891	17.233	211.065
Illes Balears	323.201	129.843	77.888	25.558	505.374
Canarias	407.217	198.177	142.901	56.897	691.398
Cantabria	73.907	33.163	30.598	2.317	135.350
Castilla-León	341.546	267.911	164.109	68.587	704.978
Castilla-Mancha	476.862	235.244	191.421	46.439	857.089
Cataluña	1.642.463	308.020	615.333	50.826	2.514.990
Extremadura	163.887	112.077	77.114	33.990	319.088
Galicia	307.885	120.437	124.790	15.325	537.788
Madrid	2.555.886	851.814	560.994	84.690	3.884.004
Murcia	344.088	209.414	140.292	15.635	678.158
Navarra	88.733	47.372	42.263	225	178.144
País Vasco	311.554	27.248	244.566	2.974	580.395
Rioja	36.321	16.196	19.195	2.196	69.516
C. Valenciana	899.016	419.845	374.829	76.789	1.616.902
TOTAL MUNICIPIOS	10.312.200	5.907.324	4.263.087	935.737	19.546.874

(Importes en miles de €)

COMUNIDADES AUTÓNOMAS	Total Fondos líquidos (1)	Total Derechos pend. de cobro (2)	Total Obligaciones pend. de pago (3)	Total Remanente de tesorería (4) = (1) + (2) - (3)	Saldos de dudoso cobro (5)	Exceso de financiación afectada (6)	Total Remanente de tesorería para gastos generales (7) = (4) - (5) - (6)
Andalucía	919.840	5.820.183	5.690.675	1.049.348	1.227.055	1.978.116	-2.155.823
Aragón	142.664	401.842	371.962	172.544	48.911	67.308	56.325
Asturias	116.028	225.224	211.065	130.187	63.529	67.813	-1.156
Illes Balears	93.347	698.849	505.374	286.821	164.421	128.639	-6.238
Canarias	462.425	1.261.812	691.398	1.032.839	497.084	231.346	304.410
Cantabria	108.182	159.040	135.350	131.872	44.340	56.529	31.004
Castilla-León	417.817	678.718	704.978	391.558	155.873	159.472	76.213
Castilla-Mancha	214.562	902.230	857.089	259.704	131.630	112.215	15.859
Cataluña	1.055.401	3.627.225	2.514.990	2.167.636	871.210	830.370	466.056
Extremadura	143.954	436.337	319.088	261.203	52.130	119.905	89.167
Galicia	452.983	755.923	537.788	671.118	360.649	140.050	170.419
Madrid	566.151	3.199.741	3.884.004	-118.113	889.603	518.025	-1.525.740
Murcia	105.579	859.394	678.158	286.815	208.181	248.600	-169.966
Navarra	202.870	212.911	178.144	237.637	55.032	132.218	50.386
País Vasco	580.822	708.156	580.395	708.583	170.473	130.031	408.079
Rioja	52.479	93.902	69.516	76.865	9.737	21.597	45.531
C. Valenciana	460.033	1.913.531	1.616.902	756.663	441.685	480.936	-165.958
TOTAL MUNICIPIOS	6.095.138	21.955.016	19.546.874	8.503.280	5.391.544	5.423.171	-2.311.434

77. Se puede analizar la relevancia del remanente de tesorería bien comparando la parte de éste que es de libre disposición con las obligaciones pendientes de pago, bien comparando el remanente total con el importe de los derechos liquidados. Destaca la importancia del remanente de libre disposición sobre las obligaciones pendientes de pago en las diputaciones de régimen común y en los cabildos insulares.

También destaca el dato del remanente total en los consejos insulares y en las diputaciones de régimen común. En el primer caso, supone más de la mitad de los ingresos totales. En el segundo, supone más del 40%.

(Importes en miles de €)

TIPOS DE ENTES	Remanente de tesorería para gastos generales (1)	Total Obligaciones pend. de pago (2)	Relevancia del remanente de tesorería (3) = (1) / (2)	Total Remanente de tesorería (4)	Total derechos liquidados (5)	Total Remanente de tesorería / Ingresos totales (6) = (4) / (5)
Ayuntamientos	-2.311.434	19.546.874	-0,12	8.503.280	49.408.023	0,17
Dip. rég. común	1.794.616	1.627.137	1,10	2.544.384	6.074.064	0,42
Dip. rég. foral	670.241	867.882	0,77	2.007.990	13.546.552	0,15
Consejos insulares	-312	200.267	0,00	300.797	550.936	0,55
Cabildos insulares	149.793	144.135	1,04	325.030	1.248.936	0,26
TOTAL NACIONAL	302.904	22.386.296	0,01	13.681.481	70.828.511	0,19

(Importes en miles de €)

ESTRATOS DE POBLACIÓN	Remanente de tesorería para gastos generales (1)	Total Oblig. pend. de pago (2)	Relevancia del remanente de tesorería (3) = (1) / (2)	Total Remanente de tesorería (4)	Total derechos liquidados (5)	Total Remanente de tesorería / Ingresos totales (6) = (4) / (5)
>1.000.000 hab.	-645.497	2.641.494	-0,24	425.186	7.042.456	0,06
De 500.001 a 1.000.000 hab.	40.464	948.150	0,04	707.258	2.870.061	0,25
De 100.001 a 500.000 hab.	-1.116.270	4.590.748	-0,24	1.520.826	11.080.391	0,14
De 50.001 a 100.000 hab.	-710.437	2.702.097	-0,26	910.195	5.708.772	0,16
De 20.001 a 50.000 hab.	-669.311	3.143.133	-0,21	1.373.851	7.302.643	0,19
De 5.001 a 20.000 hab.	-213.839	3.277.699	-0,07	1.843.298	8.815.228	0,21
≤ 5.000 hab.	1.003.456	2.243.554	0,45	1.722.666	6.588.472	0,26
TOTAL MUNICIPIOS	-2.311.434	19.546.874	-0,12	8.503.280	49.408.023	0,17

78. Los indicadores de solvencia a corto plazo y de liquidez son inferiores en los ayuntamientos y consejos insulares con respecto al resto de entidades locales.

(Importes en miles de €)

TIPOS DE ENTES	Fondos líquidos (1)	Derechos pend. de cobro (2)	TOTAL (3) = (1) + (2)	Obligaciones pend. de pago (4)	Índice de solvencia (5) = (3) / (4)	Índice de liquidez (6) = (1) / (4)
Ayuntamientos	6.095.138	21.955.016	28.050.154	19.546.874	1,44	0,31
Dip. rég. común	2.617.963	1.553.559	4.171.522	1.627.137	2,56	1,61
Dip. rég. foral	659.021	2.216.851	2.875.872	867.882	3,31	0,76
Consejos insulares	102.174	398.890	501.064	200.267	2,50	0,51
Cabildos insulares	246.044	223.121	469.165	144.135	3,26	1,71
TOTAL NACIONAL	9.720.340	26.347.437	36.067.777	22.386.296	1,61	0,43

(Importes en miles de €)

ESTRATOS DE POBLACIÓN	Fondos líquidos (1)	Derechos pend. de cobro (2)	TOTAL (3) = (1) + (2)	Obligaciones pend. de pago (4)	Índice de solvencia (5) = (3) / (4)	Índice de liquidez (6) = (1) / (4)
>1.000.000 hab.	388.020	2.678.660	3.066.680	2.641.494	1,16	0,15
De 500.001 a 1.000.000 hab.	297.675	1.357.732	1.655.408	948.150	1,75	0,31
De 100.001 a 500.000 hab.	1.041.762	5.069.812	6.111.574	4.590.748	1,33	0,23
De 50.001 a 100.000 hab.	820.451	2.791.841	3.612.292	2.702.097	1,34	0,30
De 20.001 a 50.000 hab.	1.009.795	3.507.188	4.516.984	3.143.133	1,44	0,32
De 5.001 a 20.000 hab.	1.329.839	3.791.159	5.120.998	3.277.699	1,56	0,41
≤ 5.000 hab.	1.207.596	2.758.625	3.966.220	2.243.554	1,77	0,54
TOTAL MUNICIPIOS	6.095.138	21.955.016	28.050.154	19.546.874	1,44	0,31

79. La importancia de los derechos pendientes de cobro y de las obligaciones pendientes de pago es mayor en los ayuntamientos y sobre todo, en los consejos insulares.

(Importes en miles de €)

TIPOS DE ENTES	Derechos pend. de cobro (1)	Total derechos liquidados (2)	Importancia de los derechos pend. de cobro (3) = (1) / (2)	Obligaciones pend. de pago (4)	Total obligaciones liquidadas (5)	Importancia de las obligaciones pend. de pago (6) = (4) / (5)
Ayuntamientos	21.955.016	49.408.023	0,44	19.546.874	50.258.098	0,39
Dip. rég. común	1.553.559	6.074.064	0,26	1.627.137	6.430.851	0,25
Dip. rég. foral	2.216.851	13.546.552	0,16	867.882	13.065.344	0,07
Consejos insulares	398.890	550.936	0,72	200.267	478.754	0,42
Cabildos insulares	223.121	1.248.936	0,18	144.135	1.445.443	0,10
TOTAL NACIONAL	26.347.437	70.828.511	0,37	22.386.296	71.678.490	0,31

(Importes en miles de €)

ESTRATOS DE POBLACIÓN	Derechos pend. de cobro (1)	Total derechos liquidados (2)	Importancia de los derechos pend. de cobro (3) = (1) / (2)	Obligaciones pend. de pago (4)	Total obligaciones liquidadas (5)	Importancia de las obligaciones pend. de pago (6) = (4) / (5)
>1.000.000 hab.	2.678.660	7.042.456	0,38	2.641.494	6.958.632	0,38
De 500.001 a 1.000.000 hab.	1.357.732	2.870.061	0,47	948.150	2.939.584	0,32
De 100.001 a 500.000 hab.	5.069.812	11.080.391	0,46	4.590.748	11.300.106	0,41
De 50.001 a 100.000 hab.	2.791.841	5.708.772	0,49	2.702.097	5.826.925	0,46
De 20.001 a 50.000 hab.	3.507.188	7.302.643	0,48	3.143.133	7.628.641	0,41
De 5.001 a 20.000 hab.	3.791.159	8.815.228	0,43	3.277.699	9.002.270	0,36
≤ 5.000 hab.	2.758.625	6.588.472	0,42	2.243.554	6.601.940	0,34
TOTAL MUNICIPIOS	21.955.016	49.408.023	0,44	19.546.874	50.258.098	0,39

VIII. PARTICIPACIÓN EN TRIBUTOS DEL ESTADO

VIII.1. RESUMEN GENERAL

80. El vigente modelo de participación en tributos del Estado ha entrado en vigor el 1 de enero de 2004, mediante la Ley 51/2002, de 27 de diciembre, de Reforma de la Ley Reguladora de las Haciendas Locales. En el año 2013 se ha practicado la liquidación definitiva correspondiente a 2011.

Respecto al año base, 2004, se ha realizado en 2008 una revisión cuatrienal del ámbito subjetivo de los municipios a los que resultan de aplicación los modelos de cesión de impuestos estatales y de variables. Esta revisión se establece en el artículo 114 del TRLRHL. Consecuencia de ella, seis municipios pasaron del ámbito de aplicación del modelo de variables al de cesión, debido a que su población fue superior a 75.000 habitantes.

Para ver los resultados correspondientes a cada entidad local se puede consultar el documento relativo a la liquidación definitiva de aquel modelo correspondiente al año 2011 publicado en la dirección de la Oficina Virtual de Coordinación Financiera con las Entidades Locales del Ministerio de Hacienda y Administraciones Públicas:

www.eell.minhap.gob.es

81. La participación en tributos del Estado está definida mediante un modelo de naturaleza dual. Por un lado, un modelo de cesión de impuestos estatales, aplicable a las provincias y a los municipios con población igual o superior a 75.000 habitantes o que sean capitales de provincia o de Comunidad Autónoma; y, por otro, un modelo aplicable al resto de municipios, definido con arreglo a las variables población, esfuerzo fiscal e inverso de la capacidad tributaria.

82. El número y la población de derecho de entidades incluidas en cada uno de los citados modelos es, por lo que se refiere a los municipios:

Municipios	Nº de entes 2011	Población 2011	%	Población 2004	%	Δ %
Cesión	90	20.237.813	42,9	18.750.367	43,4	7,9
Variables	8.026	26.952.680	57,1	24.447.317	56,6	10,2
TOTAL MUNICIPIOS	8.116	47.190.493	100,0	43.197.684	100,0	9,2

83. En cuanto a las entidades provinciales, están incluidas en el modelo de cesión 38 provincias, 2 Comunidades Autónomas uniprovinciales, 4 islas de Baleares y 7 islas de Canarias. En total, 51 entidades.
84. La participación de las Entidades locales en los tributos del Estado en el año 2011 asciende, sin incluir las compensaciones derivadas de la reforma del Impuesto sobre Actividades Económicas recogidas en la disposición adicional décima de la citada Ley 51/2002 y en la disposición adicional segunda de la Ley 22/2005, a 13.999,67 millones de euros y presenta la siguiente distribución, con un aumento respecto al año 2004, año de referencia al haberse implantado el actual modelo de financiación, del 23,6%.

Se debe señalar que el índice de evolución de los ingresos tributarios del Estado entre los ejercicios 2004 y 2011 aumenta en un 24,2%. De acuerdo con el artículo 124.2 del TRLRHL y con el artículo 106.Tres de la Ley 39/2010, de 22 de diciembre, de Presupuestos Generales del Estado para el año 2011, a cada uno de los municipios incluidos en el modelo general o de variables les ha correspondido un mínimo garantizado, coincidente con la participación del ejercicio 2003.

Estas cuantías incluyen las entregas mensuales a cuenta transferidas en el mismo ejercicio y el resultado de dicha liquidación practicada en 2013.

Para los saldos deudores que se deriven de aquella liquidación se estableció en el apartado Dos del artículo 82 de la Ley 16/2012, de 27 de diciembre, de Presupuestos Generales del Estado para el año 2013, que se reembolsarán mediante compensación con cargo a las entregas a cuenta que se perciban con posterioridad a la mencionada liquidación, en un periodo máximo de tres años mediante retenciones trimestrales equivalente al 25 por ciento de una entrega mensual.

Entidades Locales / Concepto de financiación	Importe 2011 (millones de €)	%	Importe 2004 (millones de €)	%	Δ %
Municipios					
Cesión de impuestos estatales	820,94	9,0	661,24	9,0	24,2
Fondo complementario modelo cesión	4.589,51	50,5	3.647,58	49,7	25,8
Modelo de variables	3.681,63	40,5	3.030,55	41,3	21,5
TOTAL	9.092,08	100,0	7.339,37	100,0	23,9
Diputaciones e Islas					
Cesión de impuestos estatales	708,24	14,4	583,00	14,6	21,5
Fondo complementario modelo cesión	3.610,80	73,6	2.906,01	72,8	24,3
Asistencia sanitaria	578,73	11,8	492,61	12,3	17,5
Diputaciones Forales, Ceuta y Melilla	9,81	0,2	7,90	0,2	24,2
TOTAL	4.907,59	100,0	3.989,52	100,0	23,0
Suma Entidades Locales					
Cesión de impuestos estatales	1.529,19	10,9	1.244,24	11,0	22,9
Fondo complementario modelo cesión	8.200,31	58,6	6.553,59	57,8	25,1
Modelo de variables	3.681,63	26,3	3.030,55	26,8	21,5
Asistencia sanitaria	578,73	4,1	492,61	4,3	17,5
Diputaciones Forales, Ceuta y Melilla	9,81	0,1	7,90	0,1	24,2
TOTAL	13.999,67	100,0	11.328,89	100,0	23,6

A continuación se recogen los resultados de la liquidación de cada uno de los anteriores modelos correspondiente al año 2011.

VIII.2. MODELO DE CESIÓN DE IMPUESTOS ESTATALES APLICADO A LOS MUNICIPIOS

85. La cesión de impuestos estatales representa el 15,2% de la financiación total de los municipios incluidos en este modelo:

(millones de €)

Tipos de ingresos	Importe 2011	Importe 2011 sin nuevos (*)	%	Importe 2004	%	Δ (%)	Δ (%) sin nuevos (*)
Cesión de impuestos	820,94	796,89	15,2	661,24	15,3	24,2	20,5
Fondo Complementario de Financiación	4.589,51	4.530,39	84,8	3.647,57	84,7	25,8	24,2
TOTAL PARTICIPACIÓN	5.410,46	5.327,27	100,0	4.308,81	100,0	25,6	23,6

(*) Importe de la participación en tributos del Estado excluyendo la correspondiente a los municipios que, en el periodo 2004-2007, no estaban incluidos en el modelo de cesión de impuestos estatales y a los que se aplica éste a partir de 2008.

86. El impuesto del que se cede mayor rendimiento recaudatorio es el IRPF, que representa el 55,2% de los rendimientos totales cedidos, 7,3 puntos más que en 2004. El IRPF aumenta ligeramente su importancia relativa a costa, en gran parte, del Impuesto sobre el Valor Añadido:

Distribución de impuestos en municipios
Modelos de cesión

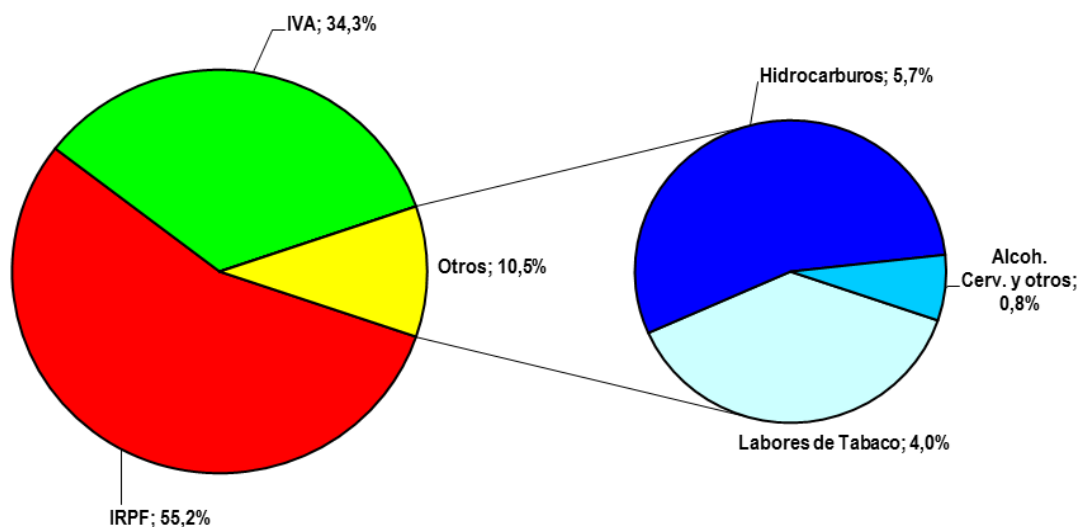

(millones de €)

IMPUESTOS	Importe 2011	Importe 2011 sin nuevos (*)	%	Importe 2004	%	Δ (%)	Δ (%) sin nuevos (*)
Impuesto Renta Personas Físicas (IRPF)	453,24	438,28	55,2	316,82	47,9	43,1	38,3
Impuesto sobre el Valor Añadido (IVA)	281,74	274,63	34,3	253,58	38,3	11,1	8,3
Impuestos Especiales (IIEE)	85,96	83,97	10,5	90,84	13,7	-5,4	-7,6
TOTAL CESIÓN DE IMPUESTOS	820,94	796,89	100,0	661,24	100,0	24,2	20,5

(*) Importe de la participación en tributos del Estado excluyendo la correspondiente a los municipios que, en el periodo 2004-2007, no estaban incluidos en el modelo de cesión de impuestos estatales y a los que se aplica éste a partir de 2008.

(millones de €)

IMPUESTOS ESPECIALES	Importe 2011	Importe 2011 sin nuevos (*)	Importe 2004	% s / Total Cesión	% s / Total Impuestos Especiales	Δ (%)	Δ (%) sin nuevos (*)
Labores de Tabaco	32,76	31,98	28,85	4,0%	38,1%	13,6	10,8
Hidrocarburos	47,17	46,11	55,92	5,7%	54,9%	-15,6	-17,5
Alcohol	4,39	4,28	4,63	0,5%	5,1%	-5,2	-7,5
Cerveza	1,55	1,51	1,34	0,2%	1,8%	15,5	12,7
Productos Intermedios	0,09	0,09	0,10	0,0%	0,1%	-6,4	-8,6
TOTAL CESIÓN IMPUESTOS ESPECIALES	85,96	83,97	90,84	10,5%	100,0%	-5,4	-7,6

(*) Importe de la participación en tributos del Estado excluyendo la correspondiente a los municipios que, en el periodo 2004-2007, no estaban incluidos en el modelo de cesión de impuestos estatales y a los que se aplica éste a partir de 2008.

87. Los dos municipios de población superior a 1.000.000 de habitantes perciben casi el 40% del fondo complementario de financiación:

(millones de €)

Municipios	Población 2011	%	Fondo Complementario Financiación 2011	%	Fondo Complementario Financiación 2004	%	Δ (%)
> 1.000.000 habitantes	4.880.486	24,1%	1.828,19	39,8%	1.471,37	40,3	24,3
De 500.001 a 1.000.000 habitantes	2.743.809	13,6%	800,51	17,4%	644,96	17,7	24,1
De 100.001 a 500.000 habitantes	10.110.507	50,0%	1.626,09	35,4%	1.263,27	34,6	28,7
Hasta 100.000 habitantes	2.503.011	12,4%	334,73	7,3%	267,97	7,3	24,9
TOTAL	20.237.813	100,0%	4.589,51	100,0%	3.647,57	100,0	25,8

Nota: En los años 2004 y 2011 se recogen los datos correspondientes a los municipios incluidos, en dichos ejercicios, en el modelo de cesión de impuestos estatales. En 2004 se aplicó a 84 entidades y, a partir de 2008 (y hasta 2011), 90 municipios conformarán el ámbito de aplicación de aquel modelo.

88. La financiación media por habitante se sitúa en 267,3 euros, frente a 229,8 euros, de 2004, con un aumento del 16,3%. Por estratos de población:

(millones de €)

Municipios	PARTICIPACION EN TRIBUTOS DEL ESTADO (PTE) AÑO 2011					
	Cesión de Impuestos	% s / Total PTE	Fondo Complementario Financiación	% s / Total PTE	Total PTE	PTE media por habitante (en €)
> 1.000.000 habitantes	263,90	12,6%	1.828,19	87,4%	2.092,09	428,7
De 500.001 a 1.000.000 habitantes	104,82	11,6%	800,51	88,4%	905,33	330,0
De 100.001 a 500.000 habitantes	353,80	17,9%	1.626,09	82,1%	1.979,89	195,8
Hasta 100.000 habitantes	98,42	22,7%	334,73	77,3%	433,14	173,0
TOTAL	820,94	15,2%	4.589,51	84,8%	5.410,46	267,3

89. El peso de la cesión de impuestos estatales a favor de los municipios es dispar, considerando éstos por Comunidades Autónomas, que ha resultado ser:

(Importes en millones €)

Comunidades Autónomas	Cesión de impuestos	%	Fondo Complementario de Financiación	%	Total PTE	% s / Total PTE
Andalucía	106,01	12,7%	725,81	87,3%	831,82	15,4%
Aragón	33,43	14,9%	190,24	85,1%	223,67	4,1%
Asturias	24,07	21,7%	86,78	78,3%	110,85	2,0%
Baleares	18,75	26,6%	51,74	73,4%	70,49	1,3%
Canarias (*)	13,61	8,3%	150,90	91,7%	164,51	3,0%
Cantabria	7,81	21,4%	28,73	78,6%	36,55	0,7%
Castilla y León	45,52	21,6%	164,95	78,4%	210,47	3,9%
Castilla-La Mancha	20,94	22,2%	73,46	77,8%	94,40	1,7%
Cataluña	153,58	12,7%	1.057,35	87,3%	1.210,92	22,4%
Extremadura	10,45	19,5%	43,26	80,5%	53,72	1,0%
Galicia	39,27	20,2%	154,82	79,8%	194,09	3,6%
Madrid	250,66	15,8%	1.338,62	84,2%	1.589,28	29,4%
Murcia	24,01	18,0%	109,44	82,0%	133,44	2,5%
Rioja	6,29	22,5%	21,67	77,5%	27,96	0,5%
Com. Valenciana	66,54	14,5%	391,74	85,5%	458,28	8,5%
TOTAL	820,94	15,2%	4.589,51	84,8%	5.410,46	100,0%

(*) Debido a su régimen económico-financiero especial, a las entidades locales de Canarias se les ceden rendimientos recaudatorios correspondientes al IRPF y a los Impuestos Especiales sobre la Cerveza, sobre Productos Intermedios y sobre Alcohol y Bebidas Derivadas (artículo 158 TRLRHL).

90. La financiación media por habitante en 2011, por Comunidades Autónomas, es la siguiente. Las financiaciones medias de los municipios incluidos en este modelo oscilan entre 168,8 y 355,8 euros por habitante:

Comunidades Autónomas	2011			2004			TASA DE VARIACIÓN (%)		
	Cesión por habitante (€)	FCF por habitante (€)	TOTAL PTE por habitante (€)	Cesión por habitante (€)	FCF por habitante (€)	TOTAL PTE por habitante (€)	Cesión	FCF	TOTAL PTE
Andalucía	32,3	220,9	253,2	28,9	186,4	215,3	11,7	18,5	17,6
Aragón	43,8	249,5	293,4	38,1	213,8	252,0	14,9	16,7	16,4
Asturias	41,0	147,9	189,0	34,1	123,7	157,9	20,3	19,6	19,7
Baleares	46,3	127,7	173,9	49,3	112,9	162,2	-6,2	13,1	7,3
Canarias	15,8	175,4	191,3	12,9	146,6	159,5	22,9	19,7	19,9
Cantabria	43,4	159,7	203,1	37,2	125,8	163,0	16,9	26,9	24,6
Castilla León	42,1	152,7	194,8	34,5	123,1	157,6	22,2	24,0	23,6
Castilla Mancha	37,5	131,4	168,8	32,1	118,9	151,0	16,7	10,5	11,8
Cataluña	45,1	310,7	355,8	40,2	262,5	302,7	12,1	18,4	17,5
Extremadura	34,3	142,1	176,5	27,8	124,5	152,3	23,8	14,1	15,9
Galicia	39,3	154,8	194,1	32,3	126,7	158,9	21,7	22,3	22,1
Madrid	50,0	266,9	316,9	41,8	234,4	276,2	19,5	13,9	14,7
Murcia	32,0	145,9	177,9	28,6	129,4	158,0	11,7	12,8	12,6
Rioja	41,2	142,0	183,1	36,5	123,2	159,7	12,7	15,2	14,7
Com. Valenciana	35,2	206,9	242,1	33,4	186,1	219,5	5,3	11,2	10,3
TOTAL	40,6	226,8	267,3	35,3	194,5	229,8	15,0	16,6	16,3

Nota: En los años 2004 y 2011 se recogen los datos correspondientes a los municipios incluidos, en dichos ejercicios, en el modelo de cesión de impuestos estatales. En 2004 se aplicó a 84 entidades y, a partir de 2008 (y hasta 2011), 90 municipios conformarán el ámbito de aplicación de aquel modelo.

VIII.3. MODELO DE CESIÓN DE IMPUESTOS ESTATALES APLICADO A LAS PROVINCIAS

91. La financiación total de las provincias y entes asimilados ha sido en 2011 de 4.328,86 millones de euros, con un aumento del 23,8% respecto del año 2004:

Provincias y entes asimilados	Importe 2011 (millones de €)	%	Importe 2004 (millones de €)	%	Δ (%)
Diputaciones Provinciales y CC.AA. Uniprovinciales	3.978,45	91,91	3.211,86	91,85	23,9
Islas (Consejos y Cabildos Insulares)	340,59	7,87	277,15	7,93	22,9
Diputaciones Forales del País Vasco y C.F. De Navarra	0,29	0,01	0,24	0,01	22,6
Ciudades Autónomas (Ceuta y Melilla)	9,52	0,22	7,66	0,22	24,3
TOTAL	4.328,86	100,00	3.496,92	100,00	23,8

92. Las provincias y entes asimilados de régimen común (entre las que no se incluyen las Diputaciones Forales del País Vasco y la Comunidad Foral de Navarra ni las Ciudades con Estatuto de Autonomía de Ceuta y de Melilla) tienen una financiación global de 4.319,04 millones de euros:

Conceptos de financiación	Importe 2011 (millones de €)	%	Importe 2004 (millones de €)	%	Δ (%)
Cesión de impuestos	708,24	16,40	582,94	16,71	21,5
Fondo Complementario de Financiación	3.610,80	83,60	2.906,08	83,29	24,3
TOTAL	4.319,04	100,00	3.489,02	100,00	23,8

93. El importe total de la cesión de impuestos del Estado asciende a 708,24 millones de euros, habiendo aumentado un 21,5%, respecto de 2004. El peso específico del IRPF cifrado en el 45,9% se ha incrementado en 6 puntos desde 2004, mientras que el IVA ha descendido 2 puntos, debido al menor ritmo de crecimiento de la cesión de este último.

Distribución de impuestos en provincias, islas y asimilados

Modelos de cesión

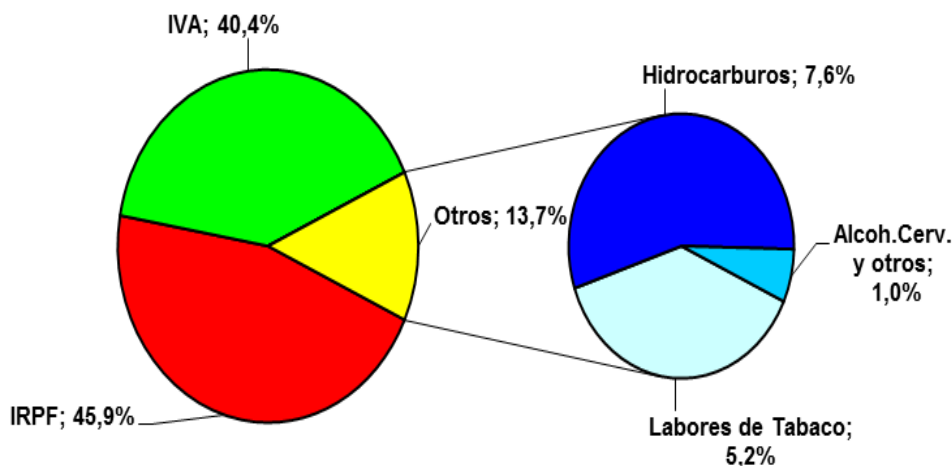

Impuestos	Importe 2011 (millones de €)	%	Importe 2004 (millones de €)	%	Δ (%)
Impuesto Renta Personas Físicas (IRPF)	325,19	45,9	230,71	39,6	40,9
Impuesto sobre el Valor Añadido (IVA)	285,84	40,4	249,60	42,8	14,5
Impuestos Especiales (IIEE)	97,22	13,7	102,69	17,6	-5,3
TOTAL CESIÓN DE IMPUESTOS	708,24	100,0	583,00	100,0	21,5

Impuestos Especiales	Importe 2011 (millones de €)	% s / Total Cesión	% s /Total Impuestos Especiales	Importe 2004 (millones de €)	Δ (%)
Labores de Tabaco	36,93	5,2%	38,0%	33,42	10,5
Hidrocarburos	53,99	7,6%	55,5%	63,12	-14,5
Alcohol	4,58	0,6%	4,7%	4,70	-2,6
Cerveza	1,63	0,2%	1,7%	1,35	20,6
Productos Intermedios	0,10	0,0%	0,1%	0,10	-1,7
TOTAL CESIÓN IMPUESTOS ESPECIALES	97,22	13,7%	100,0%	102,69	-5,3

94. En las provincias también existe dispersión en cuanto a la composición individual cesión-fondo complementario de financiación:

PROVINCIA O ISLA	% CESIÓN	% FCF
ALBACETE	11,1	88,9
ALICANTE	18,7	81,3
ALMERIA	14,3	85,7
AVILA	9,6	90,4
BADAJOS	10,3	89,7
Mallorca	28,0	72,0
Menorca	18,5	81,5
Ibiza	23,0	77,0
Formentera	18,4	81,6
BARCELONA	27,7	72,3
BURGOS	15,3	84,7
CACERES	7,7	92,3
CADIZ	15,0	85,0
CASTELLON	17,1	82,9
CIUDAD REAL	10,7	89,3
CORDOBA	12,6	87,4
LA CORUÑA	16,5	83,5
CUENCA	7,7	92,3
GERONA	24,1	75,9
GRANADA	13,9	86,1
GUADALAJARA	12,2	87,8
HUELVA	12,1	87,9
HUESCA	10,4	89,6
JAEN	11,4	88,6
LEON	12,4	87,6
LERIDA	15,4	84,6
LUGO	10,7	89,3
MALAGA	17,8	82,2
MURCIA	17,4	82,6
ORENSE	10,3	89,7
ASTURIAS	18,1	81,9
PALENCIA	10,7	89,3
Gran Canaria	8,1	91,9
Fuerteventura	4,1	95,9
Lanzarote	5,1	94,9
PONTEVEDRA	16,6	83,4
SALAMANCA	12,1	87,9
Tenerife	7,3	92,7
La Palma	3,3	96,7
Gomera	1,5	98,5
Hiero	1,0	99,0
SEGOVIA	11,8	88,2
SEVILLA	16,5	83,5
SORIA	7,6	92,4
TARRAGONA	19,6	80,4
TERUEL	7,7	92,3
TOLEDO	13,5	86,5
VALENCIA	20,0	80,0
VALLADOLID	18,3	81,7
ZAMORA	8,7	91,3
ZARAGOZA	20,0	80,0
TOTAL	16,4	83,6

95. La cesión de impuestos a las provincias, Consejos y Cabildos insulares y Comunidades Autónomas uniprovinciales representa, agrupadas por Comunidades Autónomas, entre el 6% y el 26% de la financiación total:

Comunidades Autónomas (*)	Cesión de impuestos (millones de €)	%	Fondo Complementario de financiación (millones de €)	%	Total participación en Tributos del Estado (PTE) (millones de €)	% s / Total PTE
Andalucía	137,63	14,7%	796,61	85,3%	934,24	21,6%
Aragón	31,12	15,3%	172,41	84,7%	203,53	4,7%
Asturias	23,93	18,1%	108,19	81,9%	132,12	3,1%
Baleares	28,64	26,2%	80,70	73,8%	109,33	2,5%
Canarias (**)	15,25	6,6%	216,01	93,4%	231,26	5,4%
Castilla y León	54,17	12,6%	375,76	87,4%	429,93	10,0%
Castilla-La Mancha	37,01	11,3%	291,27	88,7%	328,29	7,6%
Cataluña	188,45	25,3%	557,26	74,7%	745,71	17,3%
Extremadura	17,64	9,1%	175,66	90,9%	193,31	4,5%
Galicia	53,79	14,6%	314,05	85,4%	367,84	8,5%
Murcia	25,11	17,4%	119,11	82,6%	144,22	3,3%
Com. Valenciana	95,51	19,1%	403,77	80,9%	499,28	11,6%
TOTAL	708,24	16,4%	3.610,80	83,6%	4.319,04	100,0%

(*) No se incluyen las Comunidades Autónomas de Cantabria, Madrid, y La Rioja, porque, mediante acuerdos de las respectivas Comisiones Mixtas, han integrado en su financiación autonómica la que habría resultado de la aplicación del modelo de financiación provincial.

(**) Debido a su régimen económico-financiero especial, a las entidades locales de Canarias se les ceden rendimientos recaudatorios correspondientes al IRPF y a los Impuestos Especiales sobre Cerveza, sobre Productos Intermedios y sobre Alcohol y Bebidas Derivadas (artículo 158 TRLRHL)

96. Considerando los valores de cada provincia e isla, la financiación media por habitante en 2011 (sin incluir la aportación a la asistencia sanitaria) oscila entre 89,5 y 542,3 euros. Esta magnitud, para cada una de las entidades incluidas en el ámbito de aplicación de este modelo, ofrece los siguientes resultados:

Provincias e Islas	2011			2004			TASA DE VARIACION (%)		
	Cesión por habitante (€)	FCF por habitante (€)	TOTAL PTE por habitante (€)	Cesión por habitante (€)	FCF por habitante (€)	TOTAL PTE por habitante (€)	Cesión	FCF	Total PTE
ALBACETE	17,5	139,7	157,2	14,4	119,2	133,6	21,4	17,2	17,6
ALICANTE	16,7	72,8	89,5	16,7	68,4	85,1	0,1	6,4	5,2
ALMERIA	15,6	93,8	109,4	15,3	91,5	106,7	2,1	2,6	2,5
ASTURIAS	22,1	100,0	122,2	18,4	81,1	99,5	20,4	23,4	22,8
AVILA	18,5	172,9	191,4	15,8	144,7	160,5	16,8	19,5	19,2
BADAJOS	15,6	136,7	152,3	12,8	115,0	127,8	22,0	18,9	19,2
Mallorca	26,1	66,9	92,9	28,5	61,9	90,5	-8,7	7,9	2,7
Menorca	23,7	104,4	128,1	27,2	96,2	123,4	-13,1	8,5	3,8
Ibiza-Formentera	25,0	85,6	110,6	26,7	88,0	114,7	-6,2	-2,8	-3,6
BARCELONA	25,6	66,9	92,5	22,7	58,2	80,9	12,6	15,0	14,3
BURGOS	23,8	131,4	155,2	19,8	111,4	131,2	20,3	17,9	18,3
CACERES	16,3	194,5	210,8	13,3	158,1	171,4	22,7	23,0	23,0
CADIZ	15,7	88,8	104,4	14,1	76,3	90,4	11,4	16,3	15,6
CASTELLON	19,2	92,7	111,9	19,4	85,4	104,8	-1,4	8,6	6,7
CIUDAD REAL	16,8	140,6	157,4	14,0	121,7	135,8	19,4	15,5	15,9
CORDOBA	16,1	111,8	128,0	14,3	93,0	107,3	12,5	20,2	19,2
CORUÑA	20,5	103,5	123,9	16,6	85,2	101,8	23,1	21,5	21,7
CUENCA	17,2	206,8	224,0	15,2	178,3	193,4	13,5	16,0	15,8
GERONA	25,4	79,8	105,2	24,8	76,4	101,2	2,5	4,4	4,0
GRANADA	16,7	103,2	119,8	15,1	91,2	106,3	10,1	13,1	12,7
GUADALAJARA	20,0	143,3	163,2	18,7	152,5	171,2	6,9	-6,1	-4,6
HUELVA	16,5	119,6	136,0	14,5	105,4	119,9	13,4	13,5	13,5
HUESCA	22,2	191,7	213,9	20,1	165,5	185,5	10,9	15,8	15,3
JAEN	15,7	122,3	138,0	13,9	100,9	114,8	12,5	21,3	20,2
LEON	20,3	144,2	164,5	16,7	117,2	133,9	22,0	23,0	22,9
LERIDA	22,2	122,4	144,6	20,7	113,1	133,8	7,3	8,2	8,0
LUGO	18,3	153,0	171,3	14,9	120,8	135,7	22,9	26,7	26,3
MALAGA	16,1	74,6	90,7	15,8	69,8	85,6	1,8	6,8	5,9
MURCIA	17,1	81,0	98,1	15,5	74,0	89,5	10,4	9,4	9,6
ORENSE	17,5	152,2	169,8	14,3	120,0	134,2	23,0	26,9	26,4
PALENCIA	20,9	174,6	195,5	17,0	138,6	155,6	23,0	25,9	25,6
Gran Canaria	7,9	89,9	97,8	6,6	77,8	84,4	20,7	15,5	15,9
Fuerteventura	5,8	137,1	142,9	2,3	143,5	145,8	149,6	-4,5	-2,1
Lanzarote	6,3	118,1	124,4	6,9	116,0	122,9	-8,6	1,8	1,2
PONTEVEDRA	18,7	94,3	113,0	15,7	78,5	94,2	19,4	20,0	19,9
SALAMANCA	20,7	150,0	170,7	16,7	121,4	138,1	23,8	23,5	23,6
Tenerife	7,0	88,7	95,7	5,9	79,8	85,7	18,8	11,2	11,7
La Palma	5,8	170,2	176,1	4,2	141,7	145,8	40,1	20,1	20,7
Gomera	4,8	309,1	314,0	3,7	270,5	274,2	31,9	14,3	14,5
Hiero	5,5	536,8	542,3	3,9	471,7	475,6	40,5	13,8	14,0
SEGOVIA	20,7	154,6	175,3	18,2	133,8	152,0	14,2	15,5	15,4
SEVILLA	17,4	87,7	105,1	15,4	76,0	91,4	12,7	15,5	15,0
SORIA	21,7	263,6	285,3	18,1	220,4	238,5	20,0	19,6	19,6
TARRAGONA	21,9	89,7	111,6	20,9	86,9	107,8	4,4	3,2	3,5
TERUEL	21,0	252,7	273,7	18,4	211,1	229,4	14,6	19,7	19,3
TOLEDO	17,2	110,9	128,2	15,6	109,2	124,8	10,7	1,6	2,7
VALENCIA	20,0	80,2	100,3	18,3	70,6	88,9	9,7	13,7	12,8
VALLADOLID	22,3	99,5	121,7	18,7	83,8	102,5	19,1	18,7	18,7
ZAMORA	18,8	197,5	216,2	15,6	154,8	170,4	20,4	27,6	26,9
ZARAGOZA	23,6	94,6	118,2	20,7	82,6	103,3	14,1	14,6	14,5
TOTAL	19,2	98,1	117,4	17,3	86,2	103,5	11,3	13,8	13,4

(*) Por razones de homogeneización con los datos de 2004 los dos Consejos Insulares de Ibiza y Formentera se presentan agrupados

VIII.4. MODELO APLICABLE A LOS MUNICIPIOS CON MENOS DE 75.000 HABITANTES Y QUE NO SEAN CAPITALES DE PROVINCIA NI DE COMUNIDAD AUTÓNOMA

97. La participación en los tributos del Estado de los municipios no incluidos en el modelo de cesión asciende en 2011 a 3.681,6 millones de euros, cifra que representa el 40,5 % del importe total percibido por el conjunto de municipios, con la siguiente distribución:

Municipios	Nº de Entes	%	Población	%	Importe PTE (millones de €)	%
Régimen Común	7.503	93,5	24.126.023	89,5	3.678,2	99,9
País Vasco y Navarra(*)	523	6,5	2.826.657	10,5	3,4	0,1
TOTAL MUNICIPIOS	8.026	100,0	26.952.680	100,0	3.681,6	100,0

(*) La participación de los municipios del País Vasco y Navarra en los Tributos del Estado se calcula teniendo en cuenta el Concierto y Convenio Económicos, respectivamente, y, por lo tanto, sólo participan en la proporción correspondiente a los impuestos estatales no concertados.

98. En los municipios de régimen común, la financiación resultante de la aplicación de los valores de las variables población, esfuerzo fiscal e inverso de la capacidad tributaria es:

Estratos de población	Importe en millones de €							
	Importe de la variable Población	%	Importe de la variable Esfuerzo Fiscal	%	Importe de la variable Inverso de la Capacidad Tributaria	%	Importe Total Variables	%
Más de 50.000 hab.	438,8	77,2%	67,9	11,9%	62,0	10,9%	568,7	100,0%
De 20.001 a 50.000 hab.	864,5	76,7%	141,0	12,5%	121,4	10,8%	1.127,0	100,0%
De 5.001 a 20.000 hab.	926,8	74,7%	155,8	12,6%	157,8	12,7%	1.240,4	100,0%
Hasta 5.000 hab.	528,8	71,2%	95,2	12,8%	118,5	16,0%	742,5	100,0%
TOTAL	2.759,0	75,0%	459,9	12,5%	459,7	12,5%	3.678,6	100,0%

99. La variable inverso de la capacidad tributaria tiene un mayor peso relativo en los municipios de menor población.

Variables	Hasta 5.000 hab.	De 5.001 a 20.000 hab.	De 20.001 a 50.000 hab.	Más de 50.000 hab.	TOTAL NACIONAL
Población	23,0%	34,4%	28,9%	13,6%	100,0%
Participación por población	19,2%	33,6%	31,3%	15,9%	100,0%
Participación por Esfuerzo Fiscal	20,7%	33,9%	30,7%	14,8%	100,0%
Participación por inverso de la Capacidad Tributaria	25,8%	34,3%	26,4%	13,5%	100,0%
TOTAL	20,2%	33,7%	30,6%	15,5%	100,0%

100. Por Comunidades Autónomas, se observa un menor esfuerzo fiscal entre los municipios de Asturias, Extremadura y Galicia, además de Ceuta y Melilla:

Importe en millones €

Comunidades Autónomas	Participación por Población	%	Participación por Esfuerzo Fiscal	%	Participación por Inverso de la Capac. Tributaria	%	Participación Total por Variables	%
Andalucía	597,3	74,8%	90,1	11,3%	111,5	14,0%	799,0	100,0%
Aragón	59,9	72,2%	10,6	12,8%	12,4	15,0%	82,9	100,0%
Asturias	56,4	72,3%	8,2	10,5%	13,5	17,3%	78,1	100,0%
Illes Balears	83,2	76,2%	17,5	16,0%	8,5	7,8%	109,2	100,0%
Canarias	153,1	76,6%	22,3	11,1%	24,4	12,2%	199,8	100,0%
Cantabria	46,2	75,2%	8,2	13,4%	7,0	11,4%	61,5	100,0%
Castilla-León	153,6	74,3%	24,0	11,6%	29,0	14,0%	206,7	100,0%
Castilla-Mancha	166,4	75,1%	24,9	11,3%	30,1	13,6%	221,5	100,0%
Cataluña	478,3	74,4%	104,4	16,2%	60,4	9,4%	643,1	100,0%
Extremadura	85,0	72,1%	11,4	9,6%	21,5	18,2%	117,8	100,0%
Galicia	198,1	74,8%	22,7	8,6%	44,1	16,6%	264,9	100,0%
Madrid	176,9	78,3%	30,8	13,6%	18,1	8,0%	225,9	100,0%
Murcia	86,4	76,3%	11,9	10,5%	15,0	13,2%	113,2	100,0%
Rioja	18,0	75,3%	3,3	14,0%	2,6	10,7%	23,9	100,0%
C. Valenciana	378,5	75,3%	67,7	13,5%	56,7	11,3%	503,0	100,0%
Ceuta	11,0	76,4%	0,8	5,3%	2,6	18,3%	14,4	100,0%
Melilla	10,5	75,5%	1,1	7,8%	2,3	16,8%	13,9	100,0%
TOTAL MUNICIPIOS	2.759,0	75,0%	459,9	12,5%	459,7	12,5%	3.678,6	100,0%

101.La participación media por habitante se sitúa en 152,2 €, con la siguiente distribución por Comunidades Autónomas:

Comunidades Autónomas	EJERCICIO 2011			Participación media por habitante (€) Ejercicio 2004 (*)	Δ (%)
	Participación Total (millones €)	%	Participación media por habitante (€)		
Andalucía	798,88	21,7%	155,5	140,5	10,6%
Aragón	83,41	2,3%	142,9	129,4	10,4%
Asturias	78,10	2,1%	157,8	139,8	12,9%
Illes Balears	108,69	3,0%	153,6	145,3	5,7%
Canarias	198,77	5,4%	156,9	143,9	9,1%
Cantabria	61,83	1,7%	149,6	137,5	8,8%
Castilla-León	211,21	5,7%	142,9	130,6	9,4%
Castilla-Mancha	221,82	6,0%	142,5	129,1	10,4%
Cataluña	641,12	17,4%	155,0	143,9	7,7%
Extremadura	118,55	3,2%	147,3	134,0	9,9%
Galicia	265,77	7,2%	148,0	133,4	10,9%
Madrid	224,39	6,1%	152,2	141,9	7,3%
Murcia	112,56	3,1%	156,3	142,0	10,1%
Rioja	24,08	0,7%	141,4	131,3	7,7%
C. Valenciana	500,95	13,6%	155,4	141,8	9,6%
Ceuta	14,29	0,4%	173,5	161,1	7,7%
Melilla	13,77	0,4%	175,5	150,6	16,5%
TOTAL MUNICIPIOS	3.678,20	100,0%	152,5	139,2	9,5%

(*) Se incluyen en el cálculo de la participación en tributos del Estado aquellos municipios que correspondan dentro del ámbito subjetivo vigente en cada ejercicio.

102. Por estratos el 54,1% de la participación ha correspondido a los municipios de menos de 20.000 habitantes.

Estratos de población	EJERCICIO 2011				Participación media por habitante (€) Ejercicio 2004	Δ (%)
	Número de Municipios	Participación Total (millones €)	%	Participación media por habitante (€)		
Más de 50.000 hab.	50	568,8	15,5%	173,0	156,9	10,2%
De 20.001 a 50.000 hab.	237	1.121,4	30,5%	160,7	147,9	8,7%
De 5.001 a 20.000 hab.	852	1.235,1	33,6%	148,6	136,4	8,9%
Hasta 5.000 hab.	6.364	752,8	20,5%	135,7	126,1	7,6%
TOTAL MUNICIPIOS	7.503	3.678,2	100,0%	152,5	139,2	9,5%

103. Se advierte una mayor dispersión de la participación media por habitante en los estratos de población inferior.

Estratos de población	Población 2011	Nº de Municipios	Participación media en euros / habitante			
			Cuartil 1	Cuartil 2 (mediana)	Cuartil 3	Cuartil 4
Más de 50.000 hab.	3.288.869	50	175,46	182,42	190,63	244,31
De 20.001 a 50.000 hab.	6.977.701	237	163,81	170,49	175,77	260,65
De 5.001 a 20.000 hab.	8.311.164	852	151,12	156,68	163,23	241,31
Hasta 5.000 hab.	5.548.289	6.364	137,14	145,22	157,08	694,25
TOTAL	24.126.023	7.503				

VIII.5. COMPENSACIÓN DERIVADA DE LA REFORMA DEL IMPUESTO SOBRE ACTIVIDADES ECONÓMICAS.

104. La compensación derivada de la reforma del IAE se integra, a partir de 2004, en la participación de las entidades locales en tributos del Estado, en aplicación de la disposición adicional décima de la Ley 51/2002, de 27 de diciembre, de Reforma de la Ley Reguladora de las Haciendas Locales. La cuantía en el año base 2004 se eleva a 523,36 millones de euros, para el conjunto de municipios y provincias y entes asimilados a éstas que participan en tributos del Estado. Además, a dos Comunidades Autónomas uniprovinciales excluidas del modelo de financiación local les correspondieron 12,12 millones de euros.

Esas cuantías, a partir de 2005, se incrementan en los mismos términos que los ingresos tributarios del Estado.

Además, mediante la disposición adicional segunda de la Ley 22/2005, de 18 de noviembre, se aprobó una compensación adicional a la anterior, que totalizaba 120 millones de euros, transfiriéndose las cuantías correspondientes en los años 2005 y 2006. A partir de este último se incorpora en la participación en tributos del Estado, incrementándose desde 2007 en los mismos términos que los ingresos tributarios del Estado. El número de entidades locales que se han beneficiado de esta compensación adicional ha sido superior al de aquellas que percibieron la compensación inicial reconocida en 2004.

En definitiva, la situación de las compensaciones derivadas de la reforma del IAE fue la siguiente en el año 2011:

(Importe en millones €)

Entidades locales	Compensación inicial IAE (*)		Compensación adicional IAE		TOTAL compensaciones IAE
	Importe	Nº de entidades	Importe	Nº de entidades	
Municipios incluidos en el modelo de cesión	390,86	85	38,15	88	429,01
Municipios incluidos en el modelo de variables	185,48	5.840	48,61	7.067	234,10
Diputaciones y entes asimilados	74,89	45	24,54	51	99,42
TOTAL integrado en la PTE	651,23	5.970	111,30	7.206	762,53
CC.AA. Uniprovinciales excluidas del modelo de financiación provincial (**)	15,06	2	0,90	3	15,97
TOTAL	666,30	5.972	112,20	7.209	778,50

(*) Excluidos los importes correspondientes a la distribución de la cuota nacional de telefonía móvil, en cumplimiento de la Disposición adicional 10.ª de la Ley 51 / 2002.

(**) Por acuerdo de las respectivas Comisiones Mixtas, las CC.AA. de Madrid y La Rioja incorporaron en su financiación autonómica la que les correspondía como entes asimilados a las provincias en lo que se refiere a las compensaciones inicial y adicional. Asimismo esta última se ha incorporado por idéntico motivo y procedimiento a la financiación correspondiente a la Comunidad Autónoma de Cantabria.

IX. COMPENSACIONES Y SUBVENCIONES

IX.1. COMPENSACIONES POR BENEFICIOS FISCALES EN TRIBUTOS LOCALES

105. Las compensaciones a favor de las entidades locales por beneficios fiscales en tributos locales concedidos por la legislación estatal tienen su fundamento jurídico en el artículo 9 TRLRHL y en normas específicas con rango de ley. Los beneficios fiscales objeto de compensación son la bonificación del 95% de la cuota tributaria del IAE a favor de cooperativas fiscalmente protegidas (Ley 20/1990, de 19 de diciembre - artículo 33.4-) y la bonificación del 50% en las cuotas del IAE para las actividades de Transporte de viajeros y de mercancías por carretera (Ley 25/2006, de 17 de julio - artículo 6º-), la exención en el IBI a favor de centros educativos concertados (Ley 22/1993, de 29 de diciembre - artículo 7.1-) y las exenciones y bonificaciones que, con motivo de catástrofes, se establezcan por normas con rango de ley. Las transferencias realizadas, en 2011, ascendieron, en conjunto, a 61.545.865,29 euros, habiendo recibido una mayor cuantía las comunidades autónomas de Murcia, Cataluña y Andalucía:

Importes en miles €

Comunidades Autónomas	Importe total compensaciones	% Total
Andalucía	10.021,33	16,28
Aragón	2.871,49	4,67
Asturias (Principado de)	1.318,38	2,14
Balears (Illes)	421,18	0,68
Canarias	459,84	0,75
Cantabria	749,63	1,22
Castilla y León	1.432,88	2,33
Castilla - La Mancha	2.598,95	4,22
Cataluña	11.536,98	18,75
Comunitat Valenciana	6.397,26	10,39
Extremadura	1.575,06	2,56
Galicia	2.001,88	3,25
Madrid (Comunidad de)	7.484,18	12,16
Murcia (Región de)	11.708,91	19,02
Rioja (La)	967,91	1,57
TOTAL ENTIDADES LOCALES (*)	61.545,86	100,00

(*) Se incluyen tanto ayuntamientos como Diputaciones provinciales.

106. Por estratos, los municipios con más de 50.000 habitantes han percibido más del 70% de las compensaciones por beneficios fiscales:

Importes en miles €

Estratos de población	Importe total compensaciones	% Total
>1.000.000 hab.	8.514,15	14,86
De 500.001 a 1.000.000 hab.	3.205,22	5,59
De 100.001 a 500.000 hab.	13.064,65	22,80
De 50.001 a 100.000 hab.	15.831,97	27,63
De 20.001 a 50.000 hab.	5.806,14	10,13
De 5.001 a 20.000 hab.	5.513,42	9,62
≤ 5.000 hab.	5.354,54	9,35
TOTAL MUNICIPIOS	57.290,10	100,00

107. La desagregación de la cuantía anterior por conceptos de compensación y por Comunidades Autónomas es la siguiente:

Importes en miles €

Comunidades Autónomas	Por beneficios fiscales en IBI por catástrofes		Por beneficios fiscales en IBI a favor de centros educativos concertados		Por beneficios fiscales en IAE a favor de cooperativas y por catástrofes	
	Nº de municipios	Importe	Nº de Municipios	Importe	Nº de Municipios	Importe
Andalucía	9	561,27	17	3.589,53	298	4.804,17
Aragón	0	0,00	2	64,56	234	2.282,40
Asturias (Principado de)	0	0,00	1	1.040,91	8	246,82
Balears (Illes)	0	0,00	2	421,18	0	0
Canarias	0	0,00	1	123,80	2	308,33
Cantabria	0	0,00	7	721,59	1	27,95
Castilla y León	0	0,00	8	465,92	92	806,05
Castilla - La Mancha	2	7,69	11	241,67	212	1.852,81
Cataluña	0	0,00	57	5.258,08	253	5.349,53
Comunitat Valenciana	7	344,64	44	1.956,88	223	3.459,13
Extremadura	0	0,00	16	596,30	102	816,51
Galicia	0	0,00	18	1.549,79	38	343,82
Madrid (Comunidad de)	0	0,00	17	6.639,25	4	778,90
Murcia (Región de)	1	10.434,87	7	769,88	8	473,49
Rioja (La)	0	0,00	2	135,18	39	765,89
TOTAL MUNICIPIOS	19	11.348,46	210	23.574,52	1514	22.315,80

Importes en miles €

Comunidades Autónomas	Por beneficios fiscales en IAE a favor de transportistas					
	Cuota municipal		Cuota provincial		Cuota nacional	
	Nº de municipios	Importe	Nº de municipios	Importe	Nº de municipios	Importe
Andalucía	2	9,17	0	0,00	0	0,00
Aragón	0	0	0	0,00	0	0,00
Asturias (Principado de)	0	0	0	0,00	0	0,00
Baleares (Illes)	0	0	0	0,00	0	0,00
Canarias	0	0	0	0,00	0	0,00
Cantabria	1	0,10	0	0,00	0	0,00
Castilla y León	5	0,90	0	0,00	0	0,00
Castilla - La Mancha	12	3,55	0	0,00	0	0,00
Cataluña	1	0,84	0	0,00	0	0,00
Comunitat Valenciana	0	0	0	0,00	0	0,00
Extremadura	0	0	0	0,00	0	0,00
Galicia	10	35,74	0	0,00	0	0,00
Madrid (Comunidad de)	2	1,01	0	0,00	0	0,00
Murcia (Región de)	0	0	0	0,00	0	0,00
Rioja (La)	0	0	0	0,00	0	0,00
TOTAL MUNICIPIOS	33	51,31	0	0,00	0	0,00

108. Las Diputaciones provinciales obtuvieron compensaciones por bonificación en el 95% del recargo provincial en el IAE a favor de cooperativas fiscalmente protegidas, en un importe de 4.242,34 miles de euros, siendo las principales receptoras las entidades de las Comunidades Autónomas de Andalucía, Cataluña y Comunidad Valenciana:

Importes en miles €

Comunidades Autónomas	Por beneficios fiscales en IAE a favor de cooperativas y por catástrofes		% Total
	Nº de entidades	Importe	
Andalucía	7	1.053,87	24,84
Aragón	2	524,54	12,36
Asturias (Principado de)	1	30,65	0,72
Balears (Illes)	0	0,00	0,00
Canarias	2	27,71	0,65
Cantabria	0	0,00	0,00
Castilla y León	6	159,67	3,76
Castilla - La Mancha	4	492,47	11,61
Cataluña	4	928,30	21,88
Comunitat Valenciana	3	636,60	15,01
Extremadura	2	162,25	3,82
Galicia	2	63,96	1,51
Madrid (Comunidad de)	1	64,82	1,53
Murcia (Región de)	1	30,66	0,72
Rioja (La)	1	66,84	1,58
TOTAL GENERAL	36	4.242,34	100,00

Importes en miles €

Comunidades Autónomas	Por beneficios fiscales en IAE a favor de transportistas	
	Recargo provincial	
	Nº de entidades	Importe
Andalucía	2	3,32
Aragón	0	0,00
Asturias (Principado de)	0	0,00
Balears (Illes)	0	0,00
Canarias	0	0,00
Cantabria	0	0,00
Castilla y León	2	0,34
Castilla - La Mancha	1	0,76
Cataluña	1	0,23
Comunitat Valenciana	0	0,00
Extremadura	0	0,00
Galicia	2	8,57
Madrid (Comunidad de)	1	0,20
Murcia (Región de)	0	0,00
Rioja (La)	0	0,00
TOTAL GENERAL	9	13,43

IX.2. SUBVENCIÓN AL TRANSPORTE COLECTIVO URBANO

109. Con cargo a los Presupuestos Generales del Estado para el año 2011 se asignaron 70.789,27 miles de euros a 94 municipios en concepto de subvención al transporte público urbano. La población de estos municipios totaliza 13.221.765 habitantes, estando excluidos los municipios incluidos en el ámbito de aplicación del Convenio de colaboración instrumentado en el ámbito territorial de las Islas Canarias y de los contratos programas concertados con el Consorcio Regional de Transportes de Madrid y la Autoridad del Transporte Metropolitano de Barcelona:

Importes en miles €

Comunidades Autónomas	Nº de municipios	Población	Importe	% Total
Andalucía	21	3.301.811	20.053,56	28,44
Aragón	2	710.013	8.916,04	12,64
Asturias (Principado de)	3	545.901	3.223,22	4,57
Balears (Illes)	1	405.318	3.568,12	5,06
Cantabria	2	212.295	1.513,65	2,15
Castilla y León	10	1.148.704	6.627,67	9,40
Castilla - La Mancha	7	611.326	2.060,64	2,92
Cataluña	19	1.667.245	5.393,40	7,65
Comunitat Valenciana	14	2.181.179	11.793,76	16,72
Extremadura	2	209.362	715,97	1,02
Galicia	5	844.485	4.993,70	7,08
Murcia (Región de)	3	374.562	615,07	0,87
País Vasco	3	778.447	46,12	0,07
Rioja (La)	1	152.641	998,10	1,42
TOTAL MUNICIPIOS (*)	93	13.143.289	70.519,01	100,00

(*) Excluida Melilla con 78.476 habitantes que recibió 270.256,82 €

110. Sólo pueden ser beneficiarios de la subvención los municipios de población superior a 50.000 habitantes (para los que es obligatoria la prestación del servicio de transporte público) y los que teniendo entre 20.000 y 50.000 habitantes dispongan de más de 36.000 unidades urbanas en su término municipal, así como los municipios que sean capitales de provincia aunque no reúnan los requisitos anteriores:

Importes en miles €

Estratos de población	Nº de municipios	Población	Importe	Promedio del importe / Población	% Total
De 500.001 a 1.000.000 hab.	4	2.743.809	29.774,13	10,72	42,22
De 100.001 a 500.000 hab.	35	7.026.600	33.925,28	4,53	48,11
De 50.001 a 100.000 hab.	41	2.951.492	6.273,36	2,05	8,51
De 20.001 a 50.000 hab.	14	499.864	816,50	1,61	1,16
TOTAL MUNICIPIOS	93	13.221.765	70.789,27	3,28	100,00